



Prefeitura Municipal de Irapuã

Estado de São Paulo

CNPJ 45.158.532/0001-90

RECIBO DE RETIRADA DE EDITAL

PROCESSO Nº 043/2017

PREGÃO PRESENCIAL Nº 019/2017

OBJETO: Aquisição de itens para a composição dos uniformes escolares da rede municipal de ensino do município de Irapuã, conforme especificações constantes no Anexo I.

Razão Social:	
CNPJ:	
Endereço:	
e-mail:	
Representante:	
RG:	
CPF:	
Cidade/Estado:	
Telefone/fax:	
<p>Irapuã/SP, ____ de _____ de 2017.</p> <p>_____</p> <p>Assinatura</p>	



Prefeitura Municipal de Irapuã

Estado de São Paulo
CNPJ 45.158.532/0001-90

MINUTA DO EDITAL

AVISO DE LICITAÇÃO PROCESSO Nº 043/2017 PREGÃO PRESENCIAL Nº 019/2017

TIPO: MENOR PREÇO POR ITEM

OBJETO: Aquisição de materiais escolares para o suprimento das necessidades da Rede Municipal de Ensino do Município de Irapuã, de acordo com as especificações constantes do Termo de Referência que segue anexo.

LEGISLAÇÃO: Lei Federal nº 8.666/93, de 21 de junho de 1993, Lei Federal nº 10.520/02, de 17 de julho de 2002, Lei Complementar nº 123, de 14 de dezembro de 2007 e Decreto Municipal nº. 0----/20---de ----Janeiro de 20----.

ENTREGA DA PROPOSTA:Data para entrega do(s) documento(s) para credenciamento, da declaração de que a proponente cumpre os requisitos de habilitação e dos envelopes proposta e documentos de habilitação:-----

Edital na íntegra: à disposição dos interessados no site oficial do Município (www.-----) , no Setor de Licitações e Contratos da Prefeitura Municipal de -----, fone (----) -----, onde poderá ser retirado, mediante identificação, endereço, número de telefone, fac-símile e/ou e-mail e CNPJ ou CPF.

Prefeitura Municipal de -----SP, ---- de -----de 2017.

Prefeito(a) Municipal



Prefeitura Municipal de Irapuã

Estado de São Paulo

CNPJ 45.158.532/0001-90

PROCESSO Nº. 043/2017
PREGÃO PRESENCIAL Nº. 019/2017
TIPO: MENOR PREÇO POR ITEM

1. PREÂMBULO

1.1. A PREFEITURA MUNICIPAL DE IRAPUÃ, torna público que fará realizar licitação na modalidade **PREGÃO PRESENCIAL**, do tipo menor preço por item, conforme descrito neste Edital e seus Anexos.

1.2. Este certame será regido pela Lei Federal nº 10.520, de 17 de julho de 2002, aplicando-se, subsidiariamente, no que couberem, as disposições da Lei Federal nº 8.666, de 21 de junho de 1993, da Lei Estadual nº 6.544, de 22 de novembro de 1989, e suas alterações e da Lei Complementar nº 123, de 14 de dezembro de 2006 e Decreto Municipal nº 2.537 de 10 de Março de 2010.

1.3. As propostas deverão obedecer às especificações e exigências constantes deste instrumento convocatório.

1.4. Integram este edital os Anexos de I a VIII. Muito embora os documentos estejam agrupados em ANEXOS separados, todos eles se completam, sendo que a licitante deve, para a apresentação da PROPOSTA e DOCUMENTOS DE HABILITAÇÃO, bem como dos demais documentos, ao se valer do EDITAL, inteirar-se de sua composição, tomando conhecimento, assim, das condições administrativas e técnicas que nortearão o desenvolvimento do PREGÃO e a formalização CONTRATUAL, que poderá ser substituído por Nota de Empenho nos termos que se dispõe o art. 62 da Lei Federal 8.666/93, sorte que todos os aspectos mencionados em cada documento deverão ser observados, ainda que não repetidos em outros.

1.5. O PREGÃO será conduzido pelo PREGOEIRO, Sr. LUCAS BONFIM PEREIRA, auxiliado pela EQUIPE DE APOIO, conforme designação contida nos autos do processo.

2. DA DATA, HORÁRIO E LOCAL DA REALIZAÇÃO DA SESSÃO

2.1. O PREGÃO será realizado dia 16 de maio de 2017, com início às 09h30m, no Setor de Licitações da Prefeitura Municipal de IRAPUÃ, situada na Av. Altino Arantes, nº 122, centro, na cidade de IRAPUÃ, Estado de São Paulo, quando deverão ser apresentados, no início, O(S) DOCUMENTO(S) PARA CREDENCIAMENTO, A DECLARAÇÃO DE QUE A LICITANTE CUMPRE OS REQUISITOS DE HABILITAÇÃO, A DECLARAÇÃO DE MICROEMPRESA E



Prefeitura Municipal de Irapuã

Estado de São Paulo

CNPJ 45.158.532/0001-90

EMPRESA DE PEQUENO PORTE se for o caso, E OS ENVELOPES PROPOSTA e DOCUMENTOS DE HABILITAÇÃO.

3. OBJETO

3.1. A presente licitação tem por objeto a Aquisição de itens para a composição dos uniformes escolares da rede municipal de ensino do município de Irapuã, conforme especificações constantes no Anexo I.

3.2. As quantidades constantes deste Edital são estimativas, referem-se à previsão de consumo para o período de 6 (seis) meses de vigência contratual.

4. TIPO DO PREGÃO

4.1. Este PREGÃO é do tipo menor preço por item.

5. DA DOTAÇÃO ORÇAMENTÁRIA

5.1. A despesa total estimada em R\$ 173.677,59 (cento e setenta e três mil seiscentos se setenta e sete reais e cinqüenta e nove centavos) onerará os recursos orçamentários e financeiros, a saber: 3.3.90.39.00 – MATERIAL DE COSUMO.

6. CONDIÇÕES PARA PARTICIPAÇÃO

6.1. Poderão participar deste Pregão os interessados do ramo de atividade pertinente ao objeto da contratação que atenderem a todas as exigências constantes deste Edital e seus Anexos.

6.2. Não será permitida a participação de empresas:

6.2.1. Estrangeiras que não funcionem no País;

6.2.2. Reunidas sob a forma de consórcio, qualquer que seja sua forma de constituição;

6.2.3. Suspensas temporariamente para licitar e impedidas de contratar com esta Administração nos termos do inciso III do artigo 87 da lei 8.666/93 e suas alterações posteriores;

6.2.4. Impedidas de licitar e contratar nos termos do art. 7º da Lei 10.520/02;

6.2.5. Impedidas de licitar e contratar nos termos do art. 10º da Lei 9.605/98;

6.2.6. Declaradas inidôneas pelo Poder Público e não reabilitadas (art. 87, IV da Lei 8.666/93).



Prefeitura Municipal de Irapuã

Estado de São Paulo

CNPJ 45.158.532/0001-90

6.3. Em conformidade com artigo 72 e artigo 78, inc.VI, da Lei Federal nº 8.666/93, fica vedada a participação de empresas que executará o objeto por meio de subcontratação, ou seja, de empresas que não tenha total independência para decidir de imediato quaisquer customizações.

6.4. O licitante que não pretenda credenciar representante para praticar dos atos presenciais, poderá encaminhar os envelopes “Proposta” e “Documentação” e, em terceiro envelope, devidamente identificado, a DECLARAÇÃO DE QUE CUMPRE OS REQUISITOS DE HABILITAÇÃO e a DECLARAÇÃO DE ME/EPP, se for o caso, por correio ou diretamente no protocolo do Setor de Licitações, até o prazo e atendidas às condições estabelecidas neste edital. As declarações poderão igualmente ser entregues em avulso.

7. FORMA DE APRESENTAÇÃO DOS ENVELOPES PROPOSTA (Nº 01) E DOCUMENTOS DE HABILITAÇÃO (Nº 02)

7.1. Os ENVELOPES, respectivamente PROPOSTA (envelope n. 01) e DOCUMENTOS DE HABILITAÇÃO (envelope n. 02) deverão ser apresentados, fechados e indevassáveis, contendo cada um deles, em sua parte externa, além do nome da licitante, os seguintes dizeres:

PREFEITURA MUNICIPAL DE IRAPUÃ
ENVELOPE Nº 01 – PROPOSTA
PREGÃO PRESENCIAL Nº 019/2017
PROCESSO LICITATÓRIO Nº 043/2017
Razão Social:
Endereço completo da licitante.....
CNPJ nº INSC. EST nº

PREFEITURA MUNICIPAL DE IRAPUÃ
ENVELOPE Nº 02 - DOCUMENTOS PARA HABILITAÇÃO
PREGÃO PRESENCIAL Nº 019/2017
PROCESSO LICITATÓRIO Nº 043/2017
Razão Social:
Endereço completo da licitante
CNPJ nº INSC. EST nº

7.2. Os documentos constantes dos envelopes deverão ser apresentados em 01 (uma) via, redigida com clareza, em língua portuguesa, salvo quanto às expressões técnicas de uso corrente, sem rasuras ou entrelinhas que prejudiquem sua análise, sendo a proposta datada e



Prefeitura Municipal de Irapuã

Estado de São Paulo

CNPJ 45.158.532/0001-90

assinada na última folha e rubricada nas demais pelo representante legal ou pelo Procurador com poderes para tanto.

7.2.1. A apresentação dos documentos integrantes do ENVELOPE PROPOSTA (Envelope nº 01) obedecerão também os comandos contemplados nos subitens 7.3., 7.3.1., 7.3.1.1., 7.3.1.2., 7.3.1.3., 7.3.2 e 7.3.3..

7.2.2. A licitante somente poderá apresentar uma única PROPOSTA.

7.3. Os DOCUMENTOS DE HABILITAÇÃO (Envelope nº 02) poderão ser apresentados em original, cópia simples, cópias autenticadas por cartório competente ou por servidor da Administração, ou por meio de publicação em órgão da imprensa oficial, e inclusive expedidos via Internet.

7.3.1. A aceitação de documentação por cópia simples ficará condicionada à apresentação do original a PREGOEIRO, por ocasião da abertura do ENVELOPE nº 02, para a devida autenticação.

7.3.1.1. Para fim da previsão contida no subitem 7.3.1., o documento original a ser apresentado não poderá integrar o ENVELOPE.

7.3.1.2. Os documentos expedidos via Internet e, inclusive, aqueles outros apresentados, terão sempre que necessário, suas autenticidades / validades comprovadas por parte do PREGOEIRO.

7.3.1.3. O PREGOEIRO não se responsabilizará pela eventual indisponibilidade dos meios eletrônicos de informações, no momento da verificação. Ocorrendo a indisponibilidade referida, e não tendo sido apresentados os documentos preconizados, inclusive quanto à forma exigida, a licitante será inabilitada.

7.3.2. Os documentos apresentados por qualquer licitante, se expressos em língua estrangeira, deverão ser autenticados por autoridade brasileira no país de origem e traduzidos para o português por tradutor público juramentado.

7.3.3. Não serão aceitos protocolos ou solicitação de documentos em substituição aos exigidos como condição de habilitação, nem mesmo será concedida prorrogação para a apresentação de documentos de habilitação que não foram enviadas no prazo estabelecido ou que não se enquadrarem nas exceções previstas na Lei Complementar nº 123/06 e suas alterações.

7.3.4. Na hipótese de não constar prazo de validade nas certidões apresentadas, a Administração aceitará como válidas as expedidas até 90 (noventa) dias imediatamente anteriores à data de apresentação das propostas.

8. CONTEÚDO DA PROPOSTA



Prefeitura Municipal de Irapuã

Estado de São Paulo

CNPJ 45.158.532/0001-90

8.1. O Modelo de Proposta poderá ser utilizado para a apresentação da Proposta, datilografado, impresso ou preenchido a mão de forma legível, em língua portuguesa, salvo quanto às expressões técnicas de uso corrente, sem rasuras, emendas, borrões ou entrelinhas, sem cotações alternativas, datada e assinada pelo representante legal do licitante ou pelo procurador.

8.2. Não serão admitidas, posteriormente, alegações de enganos, erros ou distrações na apresentação das propostas comerciais, como justificativas de quaisquer acréscimos ou solicitações de reembolsos e indenizações de qualquer natureza.

8.3. As PROPOSTAS deverão consignar:

- a) o número do Processo e número deste PREGÃO;
- b) A denominação, endereço/CEP, telefone/fax/e-mail e CNPJ do licitante;
- c) Preço unitário e total do item em algarismos e o unitário também por extenso, expressos em moeda corrente nacional, apurados à data de sua apresentação, sem inclusão de qualquer encargo financeiro ou previsão inflacionária, incluindo, além do lucro, todas as despesas resultantes de impostos, taxas, tributos, frete e demais encargos, assim como todas as despesas diretas ou indiretas relacionadas com o integral fornecimento do objeto da presente licitação;
 - c.1.) O preço ofertado é fixo e irrevogável e deverá ser apresentado com precisão de duas casas decimais;
- d) Marca do produto, quando for o caso;
- e) Para os licitantes que fizerem lances será considerado o último valor ofertado.
- f) Validade da proposta de, no mínimo, 90 (NOVENTA) dias contados a partir da data de sua apresentação, suspendendo-se este prazo na hipótese de interposição de recurso administrativo ou judicial;
- g) Declaração impressa na proposta de que esta atende todas as especificações exigidas no Termo de Referência e demais contidas no corpo deste edital. Na falta de declaração expressa presumir-se-á aceita e preenchida todas as condições;
- h) Data e assinatura do representante legal da proponente ou do procurador com poderes específicos para tanto.

8.4. Não será obrigatória apresentação de proposta para todos os itens, podendo o licitante apresentar proposta somente para o(s) item(s) de seu interesse;

8.5. Para o(s) item(s) não cotado(s), deverá constar a expressão “não cotado” no campo preço total do item.

8.6. Não será considerada qualquer oferta de vantagem não prevista neste Edital.

9. CONTEÚDO DOS DOCUMENTOS DE HABILITAÇÃO



Prefeitura Municipal de Irapuã

Estado de São Paulo

CNPJ 45.158.532/0001-90

9.1. Os DOCUMENTOS DE HABILITAÇÃO pertinentes ao ramo do objeto do PREGÃO são os seguintes:

I – HABILITAÇÃO JURÍDICA:

- a) Registro empresarial na Junta Comercial, no caso de empresário individual;
- b) Ato constitutivo (estatuto ou contrato social), devidamente registrado, atualizado com a indicação dos atuais administradores ou dirigentes;
- c) Documentos de eleição ou designação dos atuais administradores, tratando-se de sociedades por ações, acompanhados da documentação mencionada no subitem “b”;
- d) Ato constitutivo atualizado e registrado no Cartório de Registro Civil de Pessoas Jurídicas tratando-se de sociedades civis, acompanhado de provada diretoria em exercício;
- e) Decreto de autorização e ato de registro ou autorização para funcionamento expedido pelo órgão competente, quando se tratar de firma estrangeira em funcionamento no país e a atividade assim o exigir.

II - REGULARIDADE FISCAL E TRABALHISTA:

- a) Prova de inscrição no Cadastro Nacional de Pessoas Jurídicas do Ministério da Fazenda (CNPJ);
- b) Prova de inscrição no Cadastro de Contribuintes Estadual e/ou Municipal, se houver, relativo ao domicílio ou sede do licitante, pertinente ao seu ramo de atividade e compatível com o objeto do certame;
- c) Certidão Conjunta Negativa de Débitos ou Positiva com efeito de Negativa, relativa a Tributos Federais (inclusive as contribuições sociais) e à Dívida Ativa da União;
- d) Certidão de regularidade de débito com a Fazenda Estadual da sede ou do domicílio do licitante, pertinente ao seu ramo de atividade e compatível com o objeto do certame;
- e) Certidão de regularidade de débito com a Fazenda Municipal, da sede ou do domicílio do licitante, pertinente ao seu ramo de atividade e compatível com o objeto do certame;
- f) Certidão de regularidade de débito para com o Fundo de Garantia por Tempo de Serviço (FGTS);
- g) Certidão Negativa de Débitos Trabalhistas - CNDT ou Positiva de Débitos Trabalhistas com Efeitos de Negativa.
- g) No caso de microempresa ou empresa de pequeno porte que optar pela fruição dos benefícios da Lei Complementar Federal nº. 123/06:



Prefeitura Municipal de Irapuã

Estado de São Paulo

CNPJ 45.158.532/0001-90

1) quando optante pelo SIMPLES nacional: comprovante da opção pelo SIMPLES obtido no sítio da Secretaria da Receita Federal;

2) quando não optante pelo SIMPLES nacional: declaração de Imposto de Renda ou Balanço Patrimonial e demonstração do resultado do exercício-DRE, comprovando ter receita bruta dentro dos limites estabelecidos nos incisos I e II, do artigo 3º, da Lei Complementar nº. 123/06. ***A participação nas condições previstas nesta alínea, implica no reconhecimento de não se encontrar em nenhuma das situações previstas no parágrafo quarto, do art. 3º, da Lei Complementar nº. 123/06.**

g¹) Havendo alguma restrição na comprovação da regularidade fiscal, será assegurado o prazo de 05 (cinco) dias úteis, a contar da publicação da homologação do certame, para a regularização da documentação, pagamento ou parcelamento do débito, e emissão de eventuais certidões negativas ou positivas com efeito de certidão negativa;

g²) A não-regularização da documentação, no prazo previsto, implicará decadência do direito à contratação, sem prejuízo das sanções previstas no art. 81 da Lei nº 8.666, de 21 de junho de 1993, sendo facultado à Administração convocar os licitantes remanescentes, na ordem de classificação, para a assinatura do contrato, ou revogar a licitação.

III – QUALIFICAÇÃO ECONÔMICO-FINANCEIRA

a) Certidão negativa de falência e concordata expedida pelo distribuidor da sede da pessoa jurídica;

b) Certidão negativa de recuperação judicial ou extrajudicial expedida pelo distribuidor da sede da pessoa jurídica;

b.1) Nas hipóteses em que a certidão encaminhada for positiva, deve o licitante apresentar comprovante da homologação/deferimento pelo juízo competente do plano de recuperação judicial/extrajudicial em vigor.

V – DOCUMENTAÇÃO COMPLEMENTAR

a) Nos termos do inciso V do artigo 27 da Lei Federal nº 8.666, de 21 de junho de 1.993 e alterações, a empresa encontra-se em situação regular perante o Ministério do Trabalho, no que se refere à observância do disposto no inciso XXXIII do artigo 7º da Constituição Federal;

b) A empresa atende às normas relativas à saúde e segurança no Trabalho, para os fins estabelecidos pelo parágrafo único do artigo 117 da Constituição do Estado de São Paulo;

c) Está ciente de que registro(s) no CADIN ESTADUAL (Lei Estadual nº12.799/08), impede(m) a contratação com esta Administração Pública Municipal;



Prefeitura Municipal de Irapuã

Estado de São Paulo

CNPJ 45.158.532/0001-90

d) A empresa não possui qualquer dos impedimentos previstos nos §§ 4º e seguintes todos do artigo 3º da Lei Complementar nº 123, de 14 de dezembro de 2.006, alterada pela Lei Complementar nº 147, de 7 de agosto de 2.014, cujos termos declara conhecer na íntegra;

e) **Para o caso de empresas em recuperação judicial:** está ciente de que no momento da assinatura do contrato deverá apresentar cópia do ato de nomeação do administrador judicial ou se o administrador for pessoa jurídica, o nome do profissional responsável pela condução do processo e, ainda, declaração, relatório ou documento equivalente do juízo ou do administrador, de que o plano de recuperação judicial está sendo cumprido;

f) **Para o caso de empresas em recuperação extrajudicial:** está ciente de que no momento da assinatura do contrato deverá apresentar comprovação documental de que as obrigações do plano de recuperação extrajudicial estão sendo cumpridas.

9.2. A apresentação do CERTIFICADO DE REGISTRO CADASTRAL, com validade, emitido pela Prefeitura Municipal de IRAPUÃ Substitui os documentos elencados neste item, com exceção da prova de regularidade relativa à Seguridade Social (INSS) e a relativa ao Fundo de Garantia por Tempo de Serviço (FGTS); obrigando ainda a parte a declarar, sob as penalidades cabíveis, a superveniência de fato impeditivo à habilitação.

9.2.1. Qualquer documento indispensável para a obtenção do CERTIFICADO DE REGISTRO CADASTRAL com prazo de validade vencido deverá ser regularizado, impondo-se, para tanto, a apresentação do(s) mesmo(s) juntamente com a documentação contemplada no subitem 9.2.

9.2.2. A regularização da documentação aludida no 9.2.1. também poderá ser levada a efeito na própria sessão, cuja certidão/documento utilizada para a finalidade deverá observar as previsões contidas nos subitens 7.3., 7.3.1, 7.3.1.1., 7.3.1.2. e 7.3.1.3.

9.2.3. Se algum documento apresentar falha não sanável na sessão acarretará a **inabilitação** do licitante.

9.2.4. Se o licitante for a **matriz**, todos os documentos deverão estar em nome da matriz, e se for a **filial**, todos os documentos deverão estar em nome da filial, excetos aqueles documentos que pela própria natureza, comprovadamente, forem emitidos somente em nome da matriz. Caso a licitante pretenda que um de seus estabelecimentos, que não o participante da licitação, execute o futuro contrato, deverá apresentar toda a documentação de ambos os estabelecimentos na forma e condições previsto neste item.

9.2.5. Não serão aceitos protocolos de entrega ou solicitação de documentos em substituição aos documentos ora exigidos, inclusive no que se refere às certidões.



Prefeitura Municipal de Irapuã

Estado de São Paulo

CNPJ 45.158.532/0001-90

10. CONSULTA, DIVULGAÇÃO E ENTREGA DO EDITAL

10.1. O EDITAL poderá ser consultado por qualquer interessado no Setor de Licitações e Contratos da Prefeitura Municipal de IRAPUÃ SP, situado na Av Altino Arantes, 122, na cidade de IRAPUÃ -SP, durante o expediente normal do órgão licitante, das 08 as 11:30 e das 13:00 as 17:00 horas, bem como por meio do site oficial do Município, a saber, www.irapua.sp.gov.br, até a data aprazada para recebimento dos documentos e dos envelopes “PROPOSTA” e “DOCUMENTAÇÃO”.

10.2. O aviso do EDITAL será publicado no Jornal a Voz do Povo.

10.3. O EDITAL será entregue a qualquer interessado até o dia da sessão, no horário e local especificados neste item.

10.3.1. A providência a que se refere o subitem 9.3. pode ser levada a efeito também por meio de e-mail.

11. ESCLARECIMENTOS AO EDITAL

11.1. É facultado a qualquer interessado a apresentação de pedido de esclarecimentos sobre o ato convocatório do pregão e seus anexos, podendo até mesmo envolver a solicitação de cópias da legislação disciplinadora do procedimento, cujo custo da reprodução gráfica será cobrado, observado, para tanto, o prazo de até 02 (dois) dias úteis anteriores à data fixada para recebimento das propostas.

11.1.1. A pretensão referida no subitem 11.1. pode ser formalizada por meio de requerimento endereçado à autoridade subscritora do EDITAL, devidamente protocolado no endereço e horário constantes do subitem 10.1. Também será aceito pedido de esclarecimentos encaminhado por fac-símile, através do telefone (17) 3556 – 1600 ou 3556 - 1300, cujos documentos originais correspondentes deverão ser entregues no prazo indicado também no subitem 10.1.

11.1.2. As dúvidas a serem equacionadas por telefone serão somente aquelas de caráter estritamente informal.

11.1.3. Os esclarecimentos deverão ser prestados no prazo de 01 (um) dia útil, a contar do recebimento da solicitação por parte da autoridade subscritora do edital, passando a integrar os autos do PREGÃO, dando-se ciência às demais licitantes.

12. PROVIDÊNCIAS / IMPUGNAÇÃO AO EDITAL



Prefeitura Municipal de Irapuã

Estado de São Paulo

CNPJ 45.158.532/0001-90

12.1. É facultado a qualquer interessado a apresentação de pedido de providências ou de impugnação ao ato convocatório do pregão e seus anexos, observado, para tanto, o prazo de até 02 (dois) dias úteis anteriores à data fixada para recebimento das propostas.

12.1.1. As medidas referidas no subitem 12.1. poderão ser formalizadas por meio de requerimento endereçado à autoridade subscriptora do EDITAL, devidamente protocolado no endereço e horário constantes do subitem 10.1. Também será aceito pedido de providências ou de impugnação encaminhado por fac-símile, através do telefone (17) 3556 – 1600 ou 3556 - 1300, cujos documentos originais deverão ser entregues no prazo indicado também no subitem 12.1.

12.1.2. A decisão sobre o pedido de providências ou de impugnação será proferida pela autoridade subscriptora do ato convocatório do pregão no prazo de 01 (um) dia útil, a contar do recebimento da peça indicada por parte da autoridade referida, que, além de comportar divulgação, deverá também ser juntada aos autos do PREGÃO.

12.1.3. O acolhimento do pedido de providências ou de impugnação exige, desde que implique em modificação(ões) do ato convocatório do PREGÃO, além da(s) alteração(ões) decorrente(s), divulgação pela mesma forma que se deu o texto original e designação de nova data para a realização do certame, se o caso.

13. CREDENCIAMENTO

13.1. Por ocasião da fase de credenciamento dos licitantes, deverá ser apresentado o que se segue:

13.1.1. Quanto aos representantes:

a) Tratando-se de Representante Legal (sócio, proprietário, dirigente ou assemelhado), instrumento constitutivo da empresa registrado na Junta Comercial, ou tratando-se de sociedade simples, o ato constitutivo registrado no Cartório de Registro Civil de Pessoas Jurídicas, no qual estejam expressos seus poderes para exercer direitos e assumir obrigações em decorrência de tal investidura;

b) Tratando-se de procurador, o instrumento de procuração pública ou particular com firma reconhecida do qual constem poderes específicos para formular lances, negociar preços, interpor recursos e desistir de sua interposição e praticar todos os demais atos pertinentes ao certame, acompanhado do correspondente documento, dentre os indicados no subitem anterior, que comprove os poderes do mandante para a outorga;

c) O representante (legal ou procurador) da empresa interessada deverá identificar-se exibindo documento oficial que contenha foto;



Prefeitura Municipal de Irapuã

Estado de São Paulo

CNPJ 45.158.532/0001-90

d) O licitante que não contar com representante presente na sessão ou, ainda que presente, não puder praticar atos em seu nome por conta da apresentação de documentação defeituosa, ficará impedido de participar da fase de lances verbais, de negociar preços, de declarar a intenção de interpor ou de renunciar ao direito de interpor recurso, ficando mantido, portanto, o preço apresentado na proposta escrita, que há de ser considerada para efeito de ordenação das propostas e apuração do menor preço;

e) Encerrada a fase de credenciamento pelo Pregoeiro, não serão admitidos credenciamentos de eventuais licitantes retardatários;

f) Será admitido apenas um representante para cada licitante credenciado, sendo que cada um deles poderá representar apenas um licitante credenciado.

13.1.2. Quanto ao pleno atendimento aos requisitos de habilitação:

Declaração de pleno atendimento aos requisitos de habilitação e inexistência de qualquer fato impeditivo à participação, que deverá ser feita de acordo com o modelo estabelecido no anexo deste Edital, e apresentada FORA dos Envelopes nº 1 (Proposta) e nº 2 (Habilitação).

13.1.3. Quanto às microempresas e empresas de pequeno porte:

Declaração de microempresa ou empresa de pequeno porte, que deverá ser feita de acordo com o modelo estabelecido no anexo deste Edital, e apresentada FORA dos Envelopes nº 1 (Proposta) e nº 2 (Habilitação).

13.1.4. A ausência da declaração de que trata o item 13.1.2. ou a apresentação em desconformidade com a exigência prevista inviabilizarão a participação da licitante neste **PREGÃO**, impossibilitando, em consequência, o recebimento dos **ENVELOPES PROPOSTA E DOCUMENTOS DE HABILITAÇÃO**.

13.1.5. O atendimento desta exigência é condição para que a licitante continue participando do **PREGÃO**, devendo proceder, em seguida, à entrega dos **ENVELOPES PROPOSTA E DOCUMENTOS DE HABILITAÇÃO**.

14. DO PROCEDIMENTO E JULGAMENTO DAS PROPOSTAS

14.1. No horário e local indicados neste Edital será aberta a sessão pública, iniciando-se pela fase de credenciamento dos licitantes interessados em participar deste certame, ocasião em que serão apresentados os documentos indicados nos itens 8 e 9.

14.2. Encerrada a fase de credenciamento, os licitantes entregarão ao Pregoeiro os envelopes nº 1 e nº 2, contendo, cada qual, separadamente, a Proposta de Preços e a Documentação de Habilitação.



Prefeitura Municipal de Irapuã

Estado de São Paulo

CNPJ 45.158.532/0001-90

14.3. O julgamento será feito pelo critério de menor preço unitário do item, observadas as especificações e parâmetros mínimos de qualidade definidos neste Edital;

14.4. Havendo divergência entre os valores, prevalecerá o preço unitário por extenso. As correções efetuadas serão consideradas para apuração do valor da proposta.

14.5. A análise das propostas pelo Pregoeiro visará ao atendimento das condições estabelecidas neste Edital e seus anexos, sendo desclassificadas as propostas:

- a) deixar de atender quaisquer das exigências preconizadas para a correspondente apresentação;
- b) apresentar rasuras ou entrelinhas que prejudiquem sua análise;
- c) oferecer vantagem não prevista neste EDITAL, inclusive financiamentos subsidiados ou a fundo perdido, ou ainda vantagem baseada nas ofertas das demais licitantes;
- d) apresentar preço(s) simbólico(s) ou de valor(es) zero;
- e) se o preço for inexecutável.

14.6. Na hipótese de desclassificação de todas as propostas, o Pregoeiro dará por encerrado o certame, lavrando-se a ata a respeito.

14.7. As propostas classificadas serão selecionadas para a etapa de lances, com observância dos seguintes critérios:

14.7.1. Para efeito de OFERECIMENTO DE LANCES VERBAIS, o PREGOEIRO selecionará, sempre com base na classificação provisória, a licitante que tenha apresentado a proposta de menor preço e todas aquelas que hajam oferecido propostas em valores sucessivos e superiores em até 10% (dez por cento) àquela de menor preço;

14.7.2. Não havendo pelo menos três propostas nas condições definidas no item anterior, serão selecionadas as propostas que apresentarem os menores preços, até o máximo de três. No caso de empate das propostas, serão admitidas todas estas, independentemente do número de licitantes.

14.7.3. O Pregoeiro convidará individualmente os autores das propostas selecionadas a formular lances de forma verbal e sequencial, a partir do autor da proposta de maior preço e, os demais, em ordem decrescente de valor, decidindo-se por meio de sorteio no caso de empate de preços;

a) O licitante sorteado em primeiro lugar escolherá a posição na ordenação de lances em relação aos demais empatados, e assim sucessivamente até a definição completa da ordem de lances.

14.7.4. Os lances deverão ser formulados em valores distintos e decrescentes, inferiores à proposta de menor preço.

14.7.5. Quando convocado pelo Pregoeiro, a desistência da licitante de apresentar lance verbal implicará na exclusão da etapa de LANCES VERBAIS, ficando sua última proposta registrada para a classificação final.



Prefeitura Municipal de Irapuã

Estado de São Paulo

CNPJ 45.158.532/0001-90

14.7.6. A etapa de OFERECIMENTO DE LANCES VERBAIS terá prosseguimento enquanto houver disponibilidade para tanto por parte das licitantes.

14.7.7. A etapa de lances será considerada encerrada quando todos os participantes dessa etapa declinarem da formulação de lances.

14.7.8. Após a fase de lances serão classificadas na ordem crescente dos valores, as propostas não selecionadas por conta da regra disposta no item 14.7.1, e aquelas selecionadas para a etapa de lances, considerando-se para estas, o último preço ofertado.

14.7.9. No caso de empate com microempresas e empresas de pequeno porte, será assegurado o exercício do direito de preferência às nos seguintes termos:

14.7.9.1. Entende-se por **empate** aquelas situações em que as propostas apresentadas pelas microempresas e empresas de pequeno porte sejam iguais ou até **5 %** (cinco por cento) superiores à proposta mais bem classificada;

14.7.9.2. A microempresa ou empresa de pequeno porte cuja proposta for mais bem classificada poderá apresentar proposta de preço **inferior** àquela considerada vencedora da fase de lances, situação em que sua proposta será declarada a melhor oferta;

14.7.9.3. Será convocada para exercer seu direito de preferência e apresentar nova proposta no prazo máximo de 05 (cinco) minutos após o encerramento dos lances, a contar da convocação do Pregoeiro, sob pena de preclusão;

14.7.9.4. Se houver equivalência dos valores das propostas apresentados pelas microempresas e empresas de pequeno porte que se encontrem no intervalo estabelecido no subitem 14.7.9.1., será realizado sorteio entre elas para que se identifique aquela que primeiro poderá exercer a preferência e apresentar nova proposta;

14.7.9.5. Entende-se por equivalência dos valores das propostas as que apresentarem igual valor, respeitada a ordem de classificação;

14.7.9.6. O exercício do direito de preferência somente será aplicado quando a melhor oferta da fase de lances não tiver sido apresentada por microempresa ou empresa de pequeno porte;

14.7.9.7. Não ocorrendo a contratação da microempresa ou empresa de pequeno porte, serão retomados, em sessão pública, os procedimentos relativos à licitação, sendo assegurado o exercício do direito de preferência na hipótese de haver participação de demais microempresas e empresas de pequeno porte cujas propostas se encontrem no intervalo estabelecido no item 14.7.9.1.;

14.7.9.8. Na hipótese da não contratação da microempresa e empresa de pequeno porte, e não configurada a hipótese prevista no item 14.7.9.7., será declarada a melhor oferta aquela proposta originalmente vencedora da fase de lances.



Prefeitura Municipal de Irapuã

Estado de São Paulo

CNPJ 45.158.532/0001-90

14.7.10. Não poderá haver desistência dos lances ofertados, sujeitando-se o licitante desistente às penalidades constantes deste Edital.

14.8. O Pregoeiro poderá negociar com o autor da oferta de menor valor com vistas à redução do preço.

14.9. Após a negociação, o Pregoeiro examinará a aceitabilidade do menor preço, decidindo motivadamente a respeito.

14.10. O PREGOEIRO deverá comparar os preços apresentados com atuais praticados no mercado ou até mesmo propostos em licitações anteriores, utilizando-se da pesquisa realizada, que será juntada aos autos por ocasião do julgamento, e / ou de todos os meios possíveis para a correspondente verificação.

14.11. O PREGOEIRO poderá solicitar a demonstração da exequibilidade dos preços propostos após o término da fase competitiva e, ao mesmo tempo, o licitante de menor preço tem o dever de portar informações acerca dos custos (planilhas e demonstrativos) em que incorrerá para o atendimento do objeto do PREGÃO, suficientes para justificar a proposta escrita de menor preço ou o lance verbal de menor preço que apresentar.

14.12. A não apresentação dos elementos referidos no subitem anterior ou a apresentação de elementos insuficientes para justificar a proposta escrita de menor preço ou o lance verbal de menor preço acarretará a desclassificação do licitante, nos termos do item 14.5.

14.13. Havendo uma única licitante ou tão somente uma proposta válida, o PREGOEIRO poderá decidir, justificadamente, pela suspensão do PREGÃO, inclusive para melhor avaliação das regras editalícia, das limitações de mercado, envolvendo quaisquer outros aspectos pertinentes e o próprio preço cotado, ou pela repetição do PREGÃO ou, ainda, dar prosseguimento ao PREGÃO, condicionado, em todas as hipóteses, à inexistência de prejuízos ao órgão licitante.

14.14. Considerada aceitável a oferta de menor preço, será aberto o envelope contendo os DOCUMENTOS DE HABILITAÇÃO da sua licitante. **14.16.**

14.15. Se a oferta não for aceitável ou se a licitante desatender às exigências habilitatórias, O Pregoeiro examinará a oferta subsequente de menor preço, decidindo sobre sua aceitabilidade quanto ao preço, no caso de oferecimento de lances, ou quanto ao objeto e preço, na hipótese de não realização de lances verbais, observadas as previsões estampadas nos subitens antecedentes.

14.16. Constatado o atendimento das exigências habilitatórias previstas no EDITAL, a licitante será declarada vencedora.

14.17. Da sessão será lavrada ata circunstanciada, na qual serão registradas as ocorrências relevantes e que, ao final, será assinada pelo Pregoeiro e Equipe de apoio.



Prefeitura Municipal de Irapuã

Estado de São Paulo

CNPJ 45.158.532/0001-90

14.18. Havendo alteração do valor inicialmente ofertado decorrente de lances e/ou negociação, a licitante vencedora deverá entregar no Setor de Licitações da Prefeitura Municipal de IRAPUÃ, aos cuidados da Comissão Permanente de Licitações, até o segundo dia útil seguinte à sessão do processamento do Pregão, a composição final dos preços da proposta apresentada, respeitada a proporção de redução dos preços na etapa de lances.

15. RECURSO ADMINISTRATIVO

15.1. Por ocasião do final da sessão, a(s) licitante(s) que participou(aram) do PREGÃO ou que tenha(m) sido impedida(s) de fazê-lo(s), se presente(s) à sessão, deverá(ão) manifestar imediata e motivadamente a(s) intenção(ões) de recorrer.

15.2. Havendo intenção de interposição de recurso contra qualquer etapa / fase / procedimento do PREGÃO, a licitante interessada deverá manifestar-se imediata e motivadamente a respeito, procedendo-se, inclusive, o registro das razões em ata, juntando memorial no prazo de 03 (três) dias, a contar da ocorrência.

15.3. As demais licitantes ficam, desde logo, intimadas para apresentar contrarrazões em igual número de dias, que começarão a correr no término do prazo do RECORRENTE.

15.4. Após a apresentação das contrarrazões ou do decurso do prazo estabelecido para tanto, o Pregoeiro examinará o recurso, podendo reformar sua decisão ou encaminhá-lo, devidamente informado, à autoridade competente para decisão.

15.5. Os autos do PREGÃO permanecerão com vista franqueada aos interessados, no endereço e horários previstos no subitem 2.1. deste EDITAL.

15.6. O recurso terá efeito suspensivo, sendo que seu acolhimento importará na invalidação dos atos insuscetíveis de aproveitamento.

16. ADJUDICAÇÃO E HOMOLOGAÇÃO

16.1. A falta de manifestação imediata e motivada da intenção de interpor recurso, por parte da(s) licitante(s), importará na decadência do direito de recurso, competindo ao Pregoeiro adjudicar o(s) objeto(s) do certame à(s) licitante(s) vencedora(s).

16.2. Existindo recurso(s) e constatada a regularidade dos atos praticados e após a decisão do(s) mesmo(s), a autoridade competente deve praticar o ato de adjudicação do(s) objeto(s) do certame à(s) licitante(s) vencedora(s).

16.3. Compete à autoridade competente homologar o PREGÃO.



Prefeitura Municipal de Irapuã

Estado de São Paulo

CNPJ 45.158.532/0001-90

16.4. A partir do ato de homologação será fixado o início do prazo de convocação da(s) licitante(s) adjudicatária(s) para assinar a ata detentora, respeitada a validade de sua(s) proposta(s).

17. DIVULGAÇÃO DO RESULTADO FINAL DO PREGÃO

17.1. O resultado final do PREGÃO será publicado no **Diário Oficial do Município**.

18. DA CONTRATAÇÃO

18.1. A(s) licitante(s) adjudicatária(s) deverá(ão) comparecer para assinatura do contrato no prazo de 05 (cinco) dias úteis, contados a partir da data da(s) convocação(ões) expedida(s) pelo setor competente, sito a Rua/Av. Altino Arantes, 122, centro, na cidade de IRAPUÃ-SP.

18.2. Não sendo assinado o contrato, poderá o órgão licitante convocar a(s) outra(s) licitante(s) classificada(s), ao preço do primeiro, sem prejuízo das sanções previstas neste Edital e no art. 7º da Lei Federal nº 10.520/2002, observada a ampla defesa e o contraditório.

18.3. A(s) convocação(ões) referida(s) pode(m) ser formalizada(s) por qualquer meio de comunicação que comprove a data do correspondente recebimento.

18.4. O prazo de convocação poderá ser prorrogado uma vez, por igual período, quando solicitado durante seu transcurso, desde que ocorra motivo justificado, aceito pela LICITANTE. Não havendo decisão, a assinatura do contrato deverá ser formalizada até o 5º (quinto) dia útil, contado da data da convocação.

18.5. Para a assinatura do contrato, a Municipalidade poderá verificar, por meio da Internet, a regularidade com a Seguridade Social (INSS), Fundo de Garantia de Tempo de Serviço (FGTS) ou Situação de Regularidade do Empregador, Secretaria da Receita Federal e Procuradoria da Fazenda Nacional.

18.6. Também para assinatura do Contrato, a(s) licitante(s) adjudicatária(s) deverá(ão) indicar o representante legal ou procurador constituído para tanto, acompanhado dos documentos correspondentes.

18.7. A recusa injustificada de assinar o Contrato ou aceitar/retirar o instrumento equivalentes dela decorrentes, observado o prazo estabelecido, caracteriza o descumprimento total da obrigação assumida por parte da(s) licitante(s) adjudicatária(s), sujeitando-a(s) às sanções previstas neste edital.

18.8. Constituem também exigências para celebração do contrato:



Prefeitura Municipal de Irapuã

Estado de São Paulo

CNPJ 45.158.532/0001-90

- a) Somente no caso de empresa em situação de recuperação judicial: apresentação de cópia do ato de nomeação do administrador judicial ou se o administrador for pessoa jurídica, o nome do profissional responsável pela condução do processo e, ainda, declaração, relatório ou documento equivalente do juízo ou do administrador, de que o plano de recuperação judicial está sendo cumprido;
- b) Somente no caso de empresa em situação de recuperação extrajudicial: apresentação de comprovação documental de que as obrigações do plano de recuperação extrajudicial estão sendo cumpridas.

19. DA EXECUÇÃO DO CONTRATO E DO PAGAMENTO

19.1. A execução do objeto ocorrerá de acordo com as requisições da Prefeitura Municipal de IRAPUÃ - SP.

19.2. A Contratada obriga-se a executar o objeto a ela adjudicado, conforme especificações e condições estabelecidas neste Edital, em seus anexos e na proposta apresentada, prevalecendo, no caso de divergência, as especificações e condições estabelecidas no edital;

19.3. Correrá por conta da Contratada as despesas para efetivo atendimento ao objeto licitado, tais como seguro, transporte, tributos, encargos trabalhistas e previdenciários e a entrega deverá ocorrer sem prejuízo dos serviços normais desta Prefeitura Municipal.

19.4. A empresa contratada se obriga a manter, durante toda a execução do contrato, compatibilidade com as obrigações assumidas, assim como todas as condições de habilitação e qualificação, exigidas na licitação, apresentando documentação revalidada se, no curso do contrato, algum documento perder a validade.

19.5. A Administração poderá obrigar o Contratado a corrigir à suas expensas, no todo ou em parte, o objeto do contrato, se verificar incorreções relacionados à quantidade e qualidade do objeto contratados.

19.6. O contrato terá vigência de 12 (doze) meses, contados a partir da sua assinatura, prorrogável na forma do art. 57 da Lei Federal nº 8.666/93.

19.7. A Administração poderá suprimir ou acrescer o objeto do contrato em até 25% (vinte e cinco por cento) do seu valor inicial atualizado, a critério exclusivo, de acordo com o disposto no art. 65, I e § 1º, da Lei Federal nº 8.666/93.

19.8. As irregularidades deverão ser sanadas no prazo máximo de cinco dias úteis, contados do recebimento pela Contratada da notificação por escrito.



Prefeitura Municipal de Irapuã

Estado de São Paulo

CNPJ 45.158.532/0001-90

19.9. O recebimento definitivo não exime a Contratada de sua responsabilidade, na forma da lei, pela qualidade, correção e segurança do objeto.

19.10. Não será iniciada a contagem de prazo, caso os documentos fiscais apresentados ou outros necessários à contratação contenham incorreções.

19.11. A contagem do prazo para pagamento considerará dias corridos e terá início e encerramento em dias de expediente nesta Prefeitura Municipal.

19.12. Para efeito de pagamento, a Contratada encaminhará os documentos de cobrança para o Setor de Contabilidade.

19.13. Quando for constatada qualquer irregularidade na Nota Fiscal/Fatura, será imediatamente solicitada à Contratada, carta de correção, quando couber, ou ainda pertinente regularização, que deverá ser encaminhada a esta Prefeitura Municipal no prazo de 48 (quarenta e oito) horas;

19.14. Caso a Contratada não apresente carta de correção no prazo estipulado, o prazo para pagamento será recontado, a partir da data da sua apresentação.

19.15. O Contratante poderá deduzir do montante a pagar os valores correspondentes a multas ou indenizações devidas pela contratada.

20. DISPENSA DE GARANTIA

20.1. Não será exigida a prestação de garantia, para participação no presente PREGÃO.

21. SANÇÕES ADMINISTRATIVAS

21.1. Ficará impedido de licitar e contratar com a PREFEITURA MUNICIPAL DE IRAPUÃ, pelo prazo de até 5 (cinco) anos ou enquanto perdurarem os motivos determinantes da punição, a pessoa física ou jurídica que praticar qualquer dos atos contemplados no art. 7º da Lei Federal n.º 10.520, de 17/07/2002, publicada no DOU. de 18/07/2002.

21.2. No caso da recusa à assinatura do contrato a ser lavrado, ficará caracterizado o descumprimento total da obrigação assumida, ficando a Adjudicatária sujeita à multa de 20% (vinte por cento) sobre o seu valor global.

21.3. A aplicação da penalidade capitulada nos subitens anterior não impossibilitará a incidência das demais cominações legais contempladas na Lei n.º 8.666, de 21/06/1993, publicada no DOU de 22/06/1993.

21.4. Independentemente da aplicação das penalidades retro indicadas, a(s) licitante(s) ficará(ão) sujeita(s), ainda, à composição das perdas e danos causados à Administração Pública e



Prefeitura Municipal de Irapuã

Estado de São Paulo

CNPJ 45.158.532/0001-90

decorrentes de sua inadimplência, bem como arcará(ão) com a correspondente diferença de preços verificada em nova contratação, na hipótese da(s) licitante(s) classificada(s) não aceitar(em) a contratação pelos mesmos preços e prazos fixados pela inadimplente.

21.5. Para efeito de aplicação de qualquer penalidade, são assegurados o contraditório e a ampla defesa.

21.6. Qualquer penalidade aplicada deverá ser registrada; tratando-se de penalidade que implique no impedimento de licitar e contratar com a PREFEITURA, ou de declaração de inidoneidade, será obrigatória a comunicação do ato à Prefeitura Municipal de IRAPUÃ.

21.7. Nenhuma sanção será aplicada sem o devido processo administrativo, que prevê defesa prévia do interessado e recurso nos prazos definidos em lei, podendo as multas serem descontadas dos créditos da empresa detentora da Ata ou, se for o caso, cobrada administrativa ou judicialmente.

21.8. Após a assinatura do contrato a Contratada ficará sujeita as penalidades previstas no respectivo instrumento contratual, sem prejuízo de demais penas aplicadas na forma da legislação vigente.

22. DISPOSIÇÕES GERAIS

22.1. As normas disciplinadoras deste PREGÃO serão interpretadas em favor da ampliação da disputa, observada a igualdade de oportunidades entre as licitantes, sem comprometimento do interesse público, e dos contratos delas decorrentes.

22.2. Na contagem dos prazos estabelecidos neste PREGÃO, excluir-se-á o dia do início e incluir-se-á o do vencimento, e considerar-se-ão os dias consecutivos, exceto quando for explicitamente disposto em contrário. Só se iniciam e vencem os prazos referidos neste artigo em dia de expediente no órgão ou na entidade.

22.3. Não havendo expediente no órgão licitante ou ocorrendo qualquer ato / fato superveniente que impeça a realização do certame na data marcada, a sessão será automaticamente transferida para o primeiro dia útil subsequente, no horário e local estabelecidos neste EDITAL, desde que não haja comunicação do Pregoeiro em sentido contrário.

22.4. A autoridade competente para determinar a contratação poderá revogar a licitação por razões de interesse público superveniente, devendo invalidá-la por ilegalidade, de ofício ou por provocação de qualquer pessoa, mediante ato escrito e fundamentado, sem que caiba direito a qualquer indenização.



Prefeitura Municipal de Irapuã

Estado de São Paulo

CNPJ 45.158.532/0001-90

22.5. O desatendimento de exigências formais não essenciais deixará de importar no afastamento da licitante, desde que possíveis a exata compreensão de sua proposta e a aferição da sua qualificação, durante a realização da sessão pública do PREGÃO.

22.6. A(s) licitante(s) assume(m) o(s) custo(s) para a preparação e apresentação de sua(s) proposta(s), sendo que o órgão licitante não se responsabilizará, em qualquer hipótese, por esta(s) despesa(s), independentemente da condução ou do resultado do PREGÃO.

22.7. A apresentação da proposta de preços implicará na aceitação, por parte da licitante, das condições previstas neste EDITAL e seus ANEXOS.

22.8. O preço inicialmente cotado é fixo e irrevogável, podendo, para manter o equilíbrio contratual, ser objeto de revisão, de ofício ou a pedido, caso haja motivo relevante, tal como variação substancial do custo para a prestação do serviço, devidamente justificado e demonstrado pela Contratada.

22.9. A licitante é responsável pela fidelidade e legitimidade das informações e dos documentos colacionados em qualquer fase do PREGÃO.

22.10. Este Edital e seus Anexos, bem como a(s) proposta(s) da(s) licitante(s) adjudicatária(s), farão parte integrante do contrato, independentemente de transcrição.

22.11. Após a publicação do extrato do contrato, os envelopes contendo os documentos de habilitação das demais licitantes ficarão à disposição para retirada, pelo prazo de cinco dias, findo o qual serão inutilizados.

22.12. Os casos omissos neste EDITAL DE PREGÃO serão solucionados pelo PREGOEIRO, com base na legislação municipal e, subsidiariamente, nos termos da legislação federal e princípios gerais de direito.

22.13. Para dirimir quaisquer questões decorrentes desta licitação, não resolvidas na esfera administrativa, será competente da COMARCA DE URUPES Estado de São Paulo.

Prefeitura Municipal de IRAPUÃ-SP, 28 de Abril de 2017

HAROLDO JOSÉ PEREIRA CIOCCA

Prefeito Municipal



Prefeitura Municipal de Irapuã

Estado de São Paulo

CNPJ 45.158.532/0001-90

ANEXO I - TERMO DE REFERÊNCIA E PROPOSTA COMERCIAL

Termo de Referencia

1. OBJETO:

Aquisição de uniformes para atender os alunos dos ensinos infantil e fundamental matriculados na rede municipal de ensino, durante o ano letivo de 2017.

2. JUSTIFICATIVA:

A aquisição de uniformes justifica-se a fim de garantir identificação e a igualdade entre os alunos, desenvolvendo assim, um sentimento de pertencimento ao grupo, fundamental no desenvolvimento psicossocial das crianças, além de proporcionar grande praticidade para os alunos e economia para os pais.

3. ESPECIFICAÇÃO DETALHADA DO OBJETO:

O objeto acima mencionado é composto por 02 (dois) itens, conforme quantidades definidas abaixo e especificações **mínimas** contidas no termo de referencia.

ITEM	ELEMENTO	DESCRIÇÃO	UNIDADE	QUANT
1.	1.	Camiseta manga curta Infantil, conforme descrição anexo I.	UNIDADE	1738
2.	2.	Camiseta manga curta Adulta, conforme descrição anexo VIII.	UNIDADE	080
3.	3.	Bermudas, conforme descrição anexo I.	UNIDADE	870
4.	4.	Short-Saia, conforme descrição anexo I.	UNIDADE	870
5.	5.	Tênis Escolar, conforme descrição anexo I.	UNIDADE	484
6.	6.	Tênis Escolar Infantil com Velcro, conforme descrição anexo I	UNIDADE	386
7.	7.	Meias de Algodão, conforme descrição anexo I	UNIDADE	1738
8.	8.	Mochila Educação Fundamental, conforme descrição anexo I	UNIDADE	483
9.	9.	Mochila Educação Infantil, conforme descrição anexo I	UNIDADE	386
10	10.	Estojo Escolar, conforme descrição anexo I	UNIDADE	095
11	11.	Pasta do Professor, conforme descrição anexo VIII	UNIDADE	095



Prefeitura Municipal de Irapuã

Estado de São Paulo

CNPJ 45.158.532/0001-90

ESPECIFICAÇÃO DOS ITENS COTADOS PELA EMPRESA.

CAMISETA MANGA CURTA: QUANTIDADE 1738 MAIS 80 CAMISETAS ADULTAS

Camiseta manga curta na cor azul royal, gola em "V", corpo e mangas em meia malha PV (67% poliéster e 33% viscose) gramatura de 165 g /m², com tolerância de +- 5%, na cor Branca. Gola, confeccionado em fio tinto 100% acrílico, produzido em máquina retilínea. Na altura do peito, lado esquerdo, medindo 63 x 60 mm, aplicar o Brasão de Armas do Município. Logo abaixo do Brasão, em Silk screen, os dizeres: "Prefeitura Municipal de Irapuã".

A Camiseta deverá ser fechada em máquina overloque, a barra do corpo com 20 mm em máquina Galoneira de duas agulhas com Bitola de 4 mm. A linha utilizada para a confecção da camiseta é 100% poliéster nº 120.

A Gola deve ser costurada em máquina Overloque, começando de dentro para fora, transpassando o lado direito sobre o esquerdo. No degolo traseiro, aplicar uma etiqueta em LNT com a identificação do fabricante, CNPJ, composição do tecido, numeração da peça, ano de fabricação e respectivas instruções de lavagem.

As peças deverão ser embaladas separadamente em sacos plásticos transparentes, a peça deve estar limpa e íntegra, isenta de qualquer defeito que comprometa a sua apresentação.

CONSTRUÇÃO DA GOLA:

05 mm com fio tinto 100% acrílico na Amarelo

15 mm com fio tinto 100% acrílico na azul Royal, dentro, na cor branca, repetidamente, a escrita "Irapuã" medindo 55 mm x 10 mm, com espaçamento de 15 mm entre elas;

10 mm com fio tinto 100% acrílico na cor Amarelo

A gola pronta deve medir 41 mm. Escrito "Irapuã" na cor branca medindo: 55 mm comprimento X 10 mm de altura com Espaçamento de 15 mm entre elas.

TABELA DE MEDIDAS CAMISETA MANGA CURTA:

TAMANHOS	2	4	6	8	10	12	14	16	P	M	G	GG
Comprimento Corpo	41	44	48	51	54	58	62	66	67,5	70	72	75
Comprimento Manga	10,5	11	12	13,5	15	16,5	18	20	21,5	22,5	23,5	24,5
Tórax	32	34	36	38	40	42	46	49	54	56	58	60

BERMUDA: QUANTIDADE 870

Confeccionada em tecido Rip Stop, composição 100% poliéster AATCC 20/2007 e AATCC 20A/2007, armação Maquetada NBR12546/1991, formando um Círculo de 5 mm, com gramatura de 105 g/m² (+-3%) NBR 10591/2008, espessura: 0,25 mm +/- 3 ISO 5084/1996 e número de fios por unidade de comprimento



Prefeitura Municipal de Irapuã

Estado de São Paulo
CNPJ 45.158.532/0001-90

de 35 +/- 2 fios/cm na trama e 40 +/- 2 fios/cm no Urdume NBR 10588/2008; Título do Fio Urdume 8,2 Tex e Trama 17,6 Tex com 5% tolerância NBR13216/1994, na cor azul Royal nas seguintes características; D65/10° = L*: 36,38; A*: -1,22; B*: - 35,94, TL84/10° = L*: 32,77; A*: -2,55; B*: -42,94 e A/10° = L*: 32,28; A*: -12,99; B*: -41,95 com "Delta E" de tolerância de 1.5% com tingimento disperso e tratamento Hidro Repelente de acordo com teste Norma AATCC 22 SPRAY TESTE resultado mínimo 90. **Confecção da peça:** A bermuda deve ser costurada internamente com máquina Interloque com fio texturizado 100%poliéster e rebatida com máquina reta de 01 agulha, a barra deve ser de 20 mm feita em máquina Overloque e Rebatida em máquina reta de uma agulha, com linha 120 resistente, 100% poliéster. Na cintura, elástico de 40 mm aplicado em aparelho Zeromax, e pespontado em máquina Elastiqueira quatro agulhas bitola 6 mm entres as costuras, com linha 120 resistente, 100% poliéster. Nas laterais da peça, do elástico até a barra, sobreposta à costura, Aplicar 03 frisos de 10 mm nas cor Amarelo em 100%poliéster, aplicado em máquina Elastiqueira de doze agulhas, Bitola de 06 mm, com linha 120 resistente, 100% poliéster. Deverá conter fixada internamente na peça uma etiqueta em LNT do fabricante com CNPJ, instruções de lavagem, tamanho, composição do tecido e ano de fabricação. **Personalização da peça:** Na perna direita, deverá ser aplicado, "Brasão do Município". As peças deverão ser embaladas separadamente em sacos plásticos transparentes, a peça deve estar limpa e integra, isenta de qualquer defeito que comprometa a sua apresentação.

TAMANHOS	2	4	6	8	10	12	14	16	P	M	G	GG
Gancho Frente	22	23	24	25	26	27	28	29	30	31	32	33
Gancho Costas	26	27	28	29	30	31	32	33	35	36	37	38
Cintura	20	22	24	26	28	30	32	34	36	38	40	42
Quadril	35	37	39	41	43	45	47	49	51	53	55	58
Coxa	22	23	24	25	26	27	28	29	31	32	33	34
Entre Pernas	15	17	19	20	21	22	23	25	25	27	29	30
Abertura Pernas	17	18	19	20	21	22	23	24	26	27	28	29

SHORT-SAIA QUANTIDADE 870

Confeccionada em tecido Rip Stop, composição 100% poliéster AATCC 20/2007 e AATCC 20A/2007, armação Maquetada NBR12546/1991, formando um Círculo de 5 mm, com gramatura de 105 g/m² (+-3%) NBR 10591/2008, espessura: 0,25 mm +/- 3 ISO 5084/1996 e número de fios por unidade de comprimento de 35 +/- 2 fios/cm na trama e 40 +/- 2 fios/cm no Urdume NBR 10588/2008; Título do Fio Urdume 8,2 Tex e Trama 17,6 Tex com 5% tolerância NBR13216/1994, na cor azul Royal nas seguintes características; D65/10° = L*: 36,38; A*: -1,22; B*: - 35,94, TL84/10° = L*: 32,77; A*: -2,55; B*: -42,94 e A/10° = L*: 32,28; A*: -12,99; B*: -41,95 com "Delta E" de tolerância de 1.5% com tingimento disperso e tratamento Hidro Repelente de acordo com teste Norma AATCC 22 SPRAY TESTE resultado mínimo 90. **Confecção da peça:** O Shortssaiadeve ser costurado internamente com máquina Interloque com fio texturizado 100%poliéster e rebatida com máquina reta de 01 agulha, a barra das pernas deve ser de 20 mm feita em



Prefeitura Municipal de Irapuã

Estado de São Paulo

CNPJ 45.158.532/0001-90

máquina Overloque e Rebatida em máquina reta de uma agulha, com linha 120 resistente, 100% poliéster. O envelope de sobreposição deverá conter em toda sua extensão acabamento em viés Amarelo em malha 67% Poliéster 33% Viscose, na largura de 10mm aplicado em máquina Galoneira de duas agulhas. Na cintura, elástico de 40 mm aplicado em aparelho Zeromax, e pespontado em máquina Elastiqueira quatro agulhas bitola 06 mm entres as costuras, com linha 120 resistente, 100% poliéster. Deverá conter fixada internamente na peça uma etiqueta em LNT do fabricante com CNPJ, instruções de lavagem, tamanho, composição do tecido e ano de fabricação. **Personalização da peça:** Sobre o envelope lado direito, deverá ser aplicado, "Brasão do Município". As peças deverão ser embaladas separadamente em sacos plásticos transparentes, a peça deve estar limpa e íntegra, isenta de qualquer defeito que comprometa a sua apresentação.

TAMANHOS	2	4	6	8	10	12	14	16	P	M	G	GG
Gancho Frente	22	23	24	25	26	27	28	29	30	31	32	33
Gancho Costas	26	27	28	29	30	31	32	33	35	36	37	38
Cintura	20	22	24	26	28	30	32	34	36	38	40	42
Quadril	35	37	39	41	43	45	47	49	51	53	55	58
Coxa	22	23	24	25	26	27	28	29	31	32	33	34
Entre Pernas	15	17	19	20	21	22	23	25	25	27	29	30
Abertura Pernas	17	18	19	20	21	22	23	24	26	27	28	29

OBJETO	NUMERAÇÃO												QUANT. TOTAL
	2	4	6	8	10	12	14	16	P	M	G	GG	
CAMISETA C/ MANGA	20	105	136	178	137	166	185	150	45	16	14	06	1158
CAMISETA S/MANGA	20	105	136	178	137	166	185	150	45	16	14	06	1158
TOTAL													2316

TÊNIS ESCOLAR

Considerações Gerais

A Especificação e normas técnicas a seguir descritas estão em conformidade com a ABNT NBR 16473 - Conforto em calçados escolares- requisitos, normas e ensaios - primeira edição 11.04.2016

O Tênis deve ser fabricado no processo de montagem ensacada, com fixação da palmilha ao cabedal pelo processo de costura Strobel (Overlock) e após ser AUTOCLAVADO, com vulcanização direta da borracha da banda lateral no solado e na lona do cabedal.

Por se tratar de um produto em produção fabril, exige-se que as dimensões dos calçados acompanham os padrões comerciais baseados na escala francesa cujo fator de conversão é 0,66667 centímetros de número a número. A medida realizada em calçado já confeccionado deverá ser efetuada na palmilha amortecedora ou palmilha de overlock, com variação permitida de 3% (+/-).



Prefeitura Municipal de Irapuã

Estado de São Paulo
CNPJ 45.158.532/0001-90

Vista externa



COR E MATERIAL DO CABEDAL E LINGUETA- A gáspea do cabedal e lingüeta, deverão ser de lona 100% algodão, de no mínimo 300 gramas por metro quadrado, na cor Azul semelhante ao Pantone 19-3920 TPX, devendo estar dublada com sarja também de 100% algodão desengomado com gramatura mínima de 230 gramas por metro quadrado, totalizando assim um mínimo de 530 gramas por metro quadrado, no conjunto.

CONTRA FORTE - O contra fortese localiza na região do calcanhar entre a lona externa e a espuma interna. É fabricado em elastômero vulcanizado flexível de no mínimo 1,2 mm de espessura; devendo ser chanfrado em toda sua borda superior na largura mínima de 8 mm terminando em zero.

FORRO- O tênis deve ser todo forrado internamente com tecido poliéster (gramatura mínima 130 Gr/m²) na cor Preto, dublado com espuma de poliuretano de no mínimo 5 mm de espessura e densidade 26 kg/m³(quilograma por metro cúbico).

DEBRUM E COSTURAS - A gáspea deve ser toda debruada. O debrum será de Gorgurão com largura mínima de 12mm e com bordas que não desfiam. Na mesma cor do cabedal.

Todas as costuras têm de 3 a 4 pontos/cm e tem umarremate de, no mínimo, 2 pontos nas extremidades. As costuras externas “aparentes” devem ser duplas e afastadas de 2,2 a 2,6 mm entre si. A linha usada deve ser de poliamida (nylon) numero comercial 40, na cor Branca.

CADARÇO / ATACADOR – O tênis deverá ser entregue com Dois pares de cadarços um na cor Amarelo semelhante ao Pantone 13-0859 TPX, e outro na cor Branco, devendo os mesmos serem de algodão com fibras sintéticas, armação trançada e chata, largura de no mínimo de 7,00 mm e comprimento adequado a cada número.

ILHÓSES – devem ser de alumínio com acabamento natural, diâmetro interno mínimo de 5 mm, composto por duas peças (ilhós e arruela).

BIQUEIRA, SOBRE-BIQUEIRA, BANDA LATERAL Devem ser uma Composição elastomérica vulcanizada, composta por borracha natural (NR), borracha de butadieno estireno (SBR) e borracha de etileno propilenodieno (EPDM), sendo estes componentes preponderantes. Biqueira e sobre-biqueira com espessura mínima de 1,4 mm.



Prefeitura Municipal de Irapuã

Estado de São Paulo

CNPJ 45.158.532/0001-90

CORES: a biqueira, sobre-biqueira e a banda lateral deverão ser na cor Branca, o Filete na cor Amarelo semelhante ao Pantone 13-0859 TPX e o Friso na cor Preto. A sobre-biqueira deverá ter gravação de reforço, tudo similar à ilustração da vista externa.

ETIQUETA – Deverá ser colocada na parte trazeira do tênis também de elastômero vulcanizado (mesmo material da banda lateral) na cor Branca, como nome do órgão.

PALMILHA AMORTECEDORA - Palmilha de Poliuretano expandido, usando poliuretano poliéster, com alta resistência a hidrólise, com densidade moldada, de $0,33\pm 5g/cm^3$ e com dureza 20-25 Shore A, dublada com cacharel cor Preta, de no mínimo 128 gramas p/m^2 , composto de 70% fio Algodão e 30% fio poliéster, devendo acompanhar exatamente o perfil da forma na sua base e em formato de cunha com diferença de altura entre o trazeiro e o bico e estar numerada em todos os tamanhos de forma permanente e personalizada como nome do órgão.

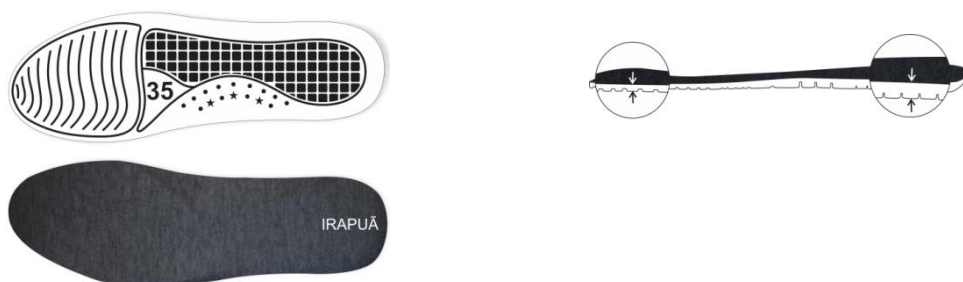

Palmilha amortecedora

SOLA Peça integrante da base inferior do calçado. Deverá ser fabricado em "PU", Poliuretano poliéster de alta resistência a hidrólise, densidade moldada de $0,50$ a $0,65 g/cm^3$, com dureza de 60 ± 5 Shore A, que lhe confere maior leveza e durabilidade devido a sua baixa densidade, alta resistência à abrasão, flexão e rasgo. Este solado deve ser na cor Preto, devendo ter a gravação da numeração em todos os tamanhos de forma permanente, e formato com canaletas antiderrapantes, similar à ilustração abaixo. E na sua base deve acompanhar o perfil da forma e ser em formato de cunha, com espessura dianteira (**Espessura A**) 5 milímetros, e espessura trazeira (**Espessura B**) 9 milímetros, tolerância admitida ± 1 milímetro, isso deve ser seguido em todos os tamanhos. Conforme ilustração abaixo:



Vista do solado com desenho antiderrapante e número gravado



Prefeitura Municipal de Irapuã

Estado de São Paulo

CNPJ 45.158.532/0001-90

AMOSTRAS E LAUDOS - As amostras deverão ser apresentadas nos números: 1 par número 33, 1 par número 36 e 1 par número 39, devendo estar acompanhadas de um certificado de conformidade, certificando que as amostras apresentadas atendam plenamente as especificações técnicas deste EDITAL, para análise dos materiais utilizados, deverão acompanhar as amostras os insumos usados na fabricação dos calçados tais como: 1 par de solado, 1 par de palmilha amortecedora, amostra da lonado cabedal, sarja, forro com espuma estes três itens de preferência amostra no tamanho A4, biqueira, sobre-biqueira, banda lateral, ilhoses, contra forte, debrum, cadarço(s), palmilha de overlock. Estes materiais serão submetidos a análise em laboratório juntamente com as amostras, se necessidade houver, para avaliação da conformidade dos insumos e cores conforme especificações, normas técnicas e valores para aceitabilidade dos materiais descritos neste EDITAL.

CONFORTO DO TÊNIS- Os tênis deverão atender as normas de conforto, devendo o Laudo de Conforto ser entregue junto com as Amostras, segundo as NBRs abaixo, e seu resultado terá que atingir o resultado final:**CONFORTAVEL**.

ITENS	ENSAIO	DESCRIÇÃO
1	NBR 14834/11	Conforto do calçado (norma geral);
2	NBR 14853/13	Massa do calçado
3	NBR 14836/11	Pico de pressão na região do calcâneo Pico de pressão na região da cabeça dos metatarsos;
4	NBR 14837/11	Temperatura interna
5	NBR 14838/11	Índice de amortecimento;
6	NBR 14839/13	Índice de Pronação;



Prefeitura Municipal de Irapuã

Estado de São Paulo

CNPJ 45.158.532/0001-90

7	NBR 14840/15	Percepção de calce Marcas/lesões Sintomas de dor/ Formação de bolhas e/ ou lesões;
---	--------------	--

DEMONSTRAÇÃO DE QUALIDADE E DURABILIDADE- O tênis deverá atender as normas técnicas elencadas no quadro abaixo, sendo que os laudos dos ensaios devem acompanhar as Amostras; para que fique demonstrado a plena qualidade do produto:

ITENS	ENSAIO	DESCRIÇÃO	Orientação
1	NBR 14737/12	Determinação da densidade (solado)	0,50 a 0,65 g/cm ³
2	NBR 14742/01 - Din 53543 - 6.3	Determinação da resistência a flexões contínuas em um ângulo de 90° / NBR 14742/01	Sem corte inicial: sem danos após 30.000 flexões Com corte inicial: progressão do corte: máximo 4 mm
3	NBR 15171	Determinação da resistência. à flexão (1.000.000) / NBR 15171/10r	Calçados de alta solicitação Sem danos em 1.000.000 ciclos
4	NBR 14738	Determinação da resistência ao desgaste por abrasão - Perda de espessura. / NBR 14738/05rs (Solado)	Conforme orientação (PFI/2000) - Média solicitação: Até 70 centésimo de mm
5	ABNT NBR 15379	Determinação da resistência da colagem da banda lateral /NBR 15379/06r (banda lateral x cabedal e banda lateral x sola)	Calçado de uso diário: Mínimo 4,5 N/mm
6	Método Por Infravermelho NBR 14826	Identificação Material Base do Solado	Composto de Poliuretano "PU".



Prefeitura Municipal de Irapuã

Estado de São Paulo

CNPJ 45.158.532/0001-90

7	Método Por Infravermelho NBR 14826	Identificação Material Base da Palmilha amortecedora	Composto de Poliuretano "PU".
8	ABNT NBR 14190/13	Verificação do envelhecimento por hidrólise Solado	Sem alterações significativas
9	ABNT NBR 14190/13	Verificação do envelhecimento por hidrólise Palmilha Amortecedora	Sem alterações significativas
10	DIN EN ISO 13287/07	Método de ensaio para resistência ao deslizamento Escorregamento	No ensaio em piso de ladrilho de cerâmica com SLS deve apresentar: Condição A (escorregamento de salto para frente): mínimo 0,28. Condição B (escorregamento plano para frente): mínimo 0,32

ACREDITAÇÃO - O certificado (item 11) e os laudos (12 e 13) apresentados, deverão ser realizados por laboratório comprovadamente acreditado pelo INMETRO. Para isso é necessária apresentação de cópia simples do certificado de acreditação emitido pelo **Instituto Nacional de Metrologia, Qualidade e Tecnologia - INMETRO**.

ESPECIFICAÇÃO TÉCNICA

TÊNIS ESCOLAR INFANTIL COM VELCRO

Considerações Gerais

A Especificação e normas técnicas a seguir descritas estão em conformidade com a ABNT NBR 16473 - Conforto em calçados escolares- requisitos, normas e ensaios - primeira edição 11.04.2016

O Tênis deve ser fabricado no processo de montagem ensacada, com fixação da palmilha ao cabedal pelo processo de costura Strobel (Overlock) e após ser AUTOCLAVADO, com vulcanização direta da borracha da banda lateral no solado e na lona do cabedal.



Prefeitura Municipal de Irapuã

Estado de São Paulo
CNPJ 45.158.532/0001-90

Por se tratar de um produto em produção fabril, exige-se que as dimensões dos calçados acompanham os padrões comerciais baseados na escala francesa cujo fator de conversão é 0,66667 centímetros de número a número. A medida realizada em calçado já confeccionado deverá ser efetuada na palmilha amortecedora ou palmilha de overlock, com variação permitida de 3% (+/-). Deve ter o Nome do órgão aplicado na tira do velcro.

Vista externa



COR E MATERIAL DO CABEDAL E LINGUETA - A gáspea do cabedal e lingüeta, deverão ser de lona 100% algodão, de no mínimo 300 gramas por metro quadrado, na cor Azul semelhante ao Pantone 19-3920 TPX, devendo estar dublada com sarja também de 100% algodão desengomado com gramatura mínima de 230 gramas por metro quadrado, totalizando assim um mínimo de 530 gramas por metro quadrado, no conjunto.

CONTRA FORTE - O contra forte se localiza na região do calcanhar entre a lona externa e a espuma interna. É fabricado em elastômero vulcanizado flexível de no mínimo 1,2 mm; devendo ser chanfrado em toda sua borda superior na largura mínima de 8 mm terminando em zero.

FORRO- O tênis deve ser todo forrado internamente com tecido poliéster (gramatura mínima 130 Gr/m²) na cor Preto, dublado com espuma de poliuretano de no mínimo 5 mm de espessura e densidade 26 kg/m³(quilograma por metro cúbico).

DEBRUM E COSTURAS- A gáspea deve ser toda debruada. O debrum será de Gorgurão com largura mínima de 12mm e com bordas que não desfiam. Na mesma cor do cabedal.

Todas as costuras têm de 3 a 4 pontos/cm e tem umarremate de, no mínimo, 2 pontos nas extremidades. As costuras externas “aparentes” devem ser duplas e afastadas de 2,2 a 2,6 mm entre si. A linha usada deve ser de poliamida (nylon) número comercial 40, na cor Branca.

FECHAMENTO COM VELCRO - tênis escolar infantil deve ter fechamento com uma tira de velcro sendo que a mesma deverá ter em torno de 40 mm de largura, podendo variar conforme a escala de número a número, toda debruada, igual o cabedal.

BIQUEIRA, SOBRE-BIQUEIRA, BANDA LATERAL Devem ser uma Composição elastomérica vulcanizada, composta por borracha natural (NR), borracha de butadieno estireno (SBR) e borracha de etileno propileno dieno (EPDM), sendo estes componentes preponderantes. Biqueira e sobre-biqueira com espessura mínima de 1,4 mm.



Prefeitura Municipal de Irapuã

Estado de São Paulo

CNPJ 45.158.532/0001-90

CORES: a biqueira, sobre-biqueira e a banda lateral deverão ser na cor Branca, o Filete na cor Amarelo semelhante ao Pantone 13-0859 TPX e o Friso na cor Preto. A sobre-biqueira deverá ter gravação de reforço, tudo similar a ilustração da vista externa.

ETIQUETA – Deverá ser colocada na parte trazeira do tênis também de elastômero vulcanizado (mesmo material da banda lateral) na cor Branca, com onome do órgão.

Palmilha Amortecedora- Palmilha de Poliuretano expandido, usando poliuretano poliéter, com alta resistência a hidrólise, com densidade moldada, de $0,33\pm 5g/cm^3$ e com dureza 20-25 Shore A, dublada com cacharel cor Preta, de no mínimo 128 gramas p/m², composto de 70% fio Algodão e 30% fio poliéster, devendo acompanhar exatamente o perfil da forma na sua base e em formato de cunha com diferença de altura entre o traizeiro e o bico e estar numerada em todos os tamanhos de forma permanente e personalizada com o nome do órgão.

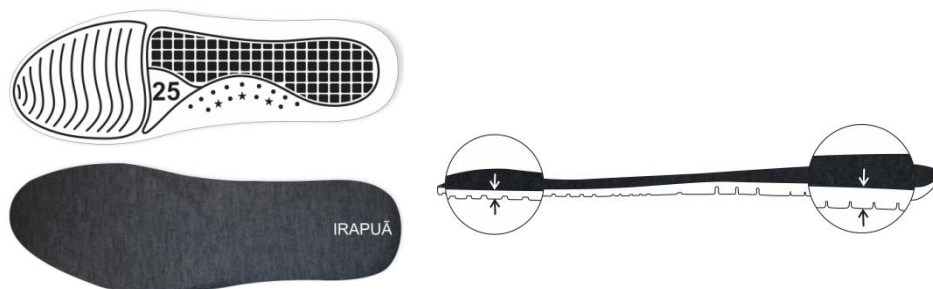

Palmilha amortecedora

SOLA Peça integrante da base inferior do calçado. Deverá ser fabricado em "PU", Poliuretano poliéter de alta resistência a hidrólise, densidade moldada de 0,50 a 0,65 g/cm³, com dureza de 60 \pm 5 Shore A, que lhe confere maior leveza e durabilidade devido a sua baixa densidade, alta resistência à abrasão, flexão e rasgo. Este solado deve ser na cor Preto, devendo ter a gravação da numeração em todos os tamanhos de forma permanente, e formato com canaletas antiderrapantes, similar a ilustração abaixo. E na sua base deve acompanhar o perfil da forma e ser em formato de cunha, com espessura dianteira (**Espessura A**) 5 milímetros, e espessura trazeira (**Espessura B**) 9 milímetros, tolerância admitida \pm 1 milímetro, isso deve ser seguido em todos os tamanhos. Conforme ilustração abaixo:



Vista do solado com desenho antiderrapante e número gravado



Prefeitura Municipal de Irapuã

Estado de São Paulo

CNPJ 45.158.532/0001-90

AMOSTRAS E LAUDOS - As amostras deverão ser apresentadas nos números: 1 par número 22 e 1 par número 26, devendo estar acompanhadas de um certificado de conformidade, certificando que as amostras apresentadas atendam plenamente as especificações técnicas deste EDITAL, para análise dos materiais utilizados, deverão acompanhar as amostras os insumos usados na fabricação dos calçados tais como: 1 par de solado, 1 par de palmilha amortecedora, amostra da lona do cabedal, sarja, forro com espuma estes três itens de preferência amostra no tamanho A4, biqueira, sobre-biqueira, banda lateral, contra forte, debrum, palmilha de overlock. Estes materiais serão submetidos a análise em laboratório juntamente com as amostras, se necessidade houver, para avaliação da conformidade dos insumos e cores conforme especificações, normas técnicas e valores para aceitabilidade dos materiais descritos neste EDITAL.

CONFORTO DO TÊNIS- Os tênis deverão atender as normas de conforto, devendo o Laudo de Conforto ser entregue junto com as Amostras, segundo as NBRs abaixo, e seu resultado terá que atingir o resultado final:**CONFORTAVEL**.

ITENS	ENSAIO	DESCRIÇÃO
1	NBR 14834/11	Conforto do calçado (norma geral);
2	NBR 14853/13	Massa do calçado
3	NBR 14836/11	Pico de pressão na região do calcâneo Pico de pressão na região da cabeça dos metatarsos;
4	NBR 14837/11	Temperatura interna
5	NBR 14838/11	Índice de amortecimento;



Prefeitura Municipal de Irapuã

Estado de São Paulo

CNPJ 45.158.532/0001-90

6	NBR 14840/15	Percepção de calce Marcas/lesões Sintomas de dor/ Formação de bolhas e/ ou lesões;
---	--------------	--

DEMONSTRAÇÃO DE QUALIDADE E DURABILIDADE- O tênis deverá atender as normas técnicas elencadas no quadro abaixo, sendo que os laudos dos ensaios devem acompanhar as Amostras; para que fique demonstrado a plena qualidade do produto:

ITENS	ENSAIO	DESCRIÇÃO	Orientação
1	NBR 14737/12	Determinação da densidade (solado)	0,50 a 0,65 g/cm ³
2	NBR 14742/01 - Din 53543 - 6.3	Determinação da resistência a flexões contínuas em um ângulo de 90° / NBR 14742/01	Sem corte inicial: sem danos após 30.000 flexões Com corte inicial: progressão do corte: máximo 4 mm
3	NBR 15171	Determinação da resistência. à flexão (1.000.000) / NBR 15171/10r	Calçados de alta solitação Sem danos em 1.000.000 ciclos
4	NBR 14738	Determinação da resistência ao desgaste por abrasão - Perda de espessura. / NBR 14738/05rs (Solado)	Conforme orientação (PFI/2000) - Média solitação: Até 70 centésimo de mm
5	ABNT NBR 15379	Determinação da resistência da colagem da banda lateral /NBR 15379/06r (banda lateral x cabedal e banda lateral x sola)	Calçado de uso diário: Mínimo 4,5 N/mm
6	Método Por Infravermelho NBR 14826	Identificação Material Base do Solado	Composto de Poliuretano "PU".



Prefeitura Municipal de Irapuã

Estado de São Paulo
CNPJ 45.158.532/0001-90

7	Método Por Infravermelho NBR 14826	Identificação Material Base da Palmilha amortecedora	Composto de Poliuretano "PU".
8	ABNT NBR 14190/13	Verificação do envelhecimento por hidrólise Solado	Sem alterações significativas
9	ABNT NBR 14190/13	Verificação do envelhecimento por hidrólise Palmilha Amortecedora	Sem alterações significativas
10	DIN EN ISO 13287/07	Método de ensaio para resistência ao deslizamento Escorregamento	No ensaio em piso de ladrilho de cerâmica com SLS deve apresentar: Condição A (escorregamento de salto para frente): mínimo 0,28. Condição B (escorregamento plano para frente): mínimo 0,32

ACREDITAÇÃO - O certificado (item 10) e os laudos (11 e 12) apresentados, deverão ser realizados por laboratório comprovadamente acreditado pelo INMETRO. Para isso é necessária apresentação de cópia simples do certificado de acreditação emitido pelo **Instituto Nacional de Metrologia, Qualidade e Tecnologia - INMETRO**.

MEIAS DE ALGODÃO QUANTIDADE 1738

DESCRIÇÃO DO PRODUTO

- Meia de algodão tipo colegial;
- QUANTIDADE 1656 PARES**

ILUSTRAÇÃO DO PRODUTO



CARACTERÍSTICAS FÍSICAS DA MEIA

- Calcanhar verdadeiro;
- Cor do corpo da meia: Branco;



Prefeitura Municipal de Irapuã

Estado de São Paulo

CNPJ 45.158.532/0001-90

- c) Desenho: Feito em jacquard, composto por duas listras de 1,0cm na cor Azul Pantone 19-4027 TPX, e entre elas a escrita Secretaria Educação na cor Azul Pantone 19-4027 TPX;
- d) PUNHO: jérsei (meia malha) com disposição de agulhas 1X1, onde uma tece e uma forma o canelado (aspecto = sanfona 1X1).

COMPOSIÇÃO, GRAMATURA, ALONGAMENTO E ENCOLHIMENTO DA MEIA

- a) Gramatura: 270gr/m² no mínimo;
- b) Composição: 70% algodão – 29% poliamida– 1% elastodieno;
- c) Encolhimento/Alongamento Largura: - 15%, no máximo.
- d) Encolhimento/Alongamento Comprimento: - 15%, no máximo.
- Obs. Os resultados de encolhimento estão expressos por sinal + ou –, que significa (-) encolhimento – (+) alongamento.

FECHAMENTO DA PONTA

A meia deve costurada em máquina remalhadeira.

A costura da meia deve estar de acordo com a porção subjacente do corpo para vestir de modo que não há rugas indesejáveis ou espessuras no tecido causando pressão nos dedos ou no peito do pé.

DIMENSÕES

- a) Conforme tabela abaixo:



DIMENSÕES DO PRODUTO ACABADO									
LEGENDA	DADOS	BB	PP	P	M	G	GG	XGG	Adulto
A	Tamanho do Calçado	14 a 17	18 a 21	22 a 25	26 a 29	30 a 33	34 a 37	38 a 41	42 a 45
B	Idade	1 e 2	3 e 4	5 e 6	7 e 8	9 e 10	11 e 12	13 e 14	15 a 18
C	Largura do Punho	6,0 cm	6,0 cm	6,5 cm	6,5 cm	6,5 cm	7,5 cm	7,5 cm	7,5 cm
D	Altura do Punho	1,5 cm	1,5 cm	1,5 cm	1,5 cm	2,0 cm	2,0 cm	2,0 cm	2,0 cm
E	Comprimento da Perna	5,0 cm	6,0 cm	7,0 cm	8,0 cm	9,0 cm	10,0 cm	11,0 cm	12,0 cm



Prefeitura Municipal de Irapuã

Estado de São Paulo

CNPJ 45.158.532/0001-90

F	Comprimento do Pé	7,0 cm	9,0 cm	11,0 cm	13,0 cm	16,0 cm	20,0 cm	22,0 cm	25,0 cm
---	-------------------	--------	--------	---------	---------	---------	---------	---------	---------

*As medidas terão tolerância de 5% para mais ou para menos, desde que não altere a qualidade do produto.

ACABAMENTO E QUALIDADE

- As meias devem ser bem passadas de maneira que evidencie suas partes: biqueira, calcanhar e punho;
- A costura da meia deve estar de acordo com a porção subjacente do corpo para vestir de modo que não gere rugas indesejáveis ou espessuras maiores no tecido, pois pode causar pressão nos dedos ou no peito do pé.
- As meias devem estar isentas de qualquer defeito que comprometa sua apresentação e uso;
- As meias não devem apresentar torção, costura mal-feita, pontas, dobras, franzidos, pontos falhados, rompidos ou soltos.

EMBALAGEM

- Embalar os pares de meia, por tamanho, em saco plástico transparente;
- Identificar o produto com uma etiqueta autocolante no saco plástico, sendo que as etiquetas devem cumprir as obrigações descritas no Regulamento Técnico MERCOSUL sobre etiquetagem de Produtos Têxteis, determinadas pela resolução nº 02 do CONMETRO, de 6 de maio de 2008;
- Na escrita, utilizar fonte padrão na cor preta, informando tamanho, composição e ano/semestre de fabricação.

LAUDOS DE LABORATÓRIOS ACREDITADOS PELO INMETRO

- Laudo para Composição se aceita:
METODO: NORMA 20/05 e 20A/05 DA AATCC e NBR 13538:1995/11914:1992, respectivamente.
- Laudo para Gramatura se aceita:
METODO: NBR 10591/08 - Determinação da gramatura de tecidos.
- Laudo para encolhimento e alongamento se aceita:
METODO: NORMA NBR 10320/88 – Determinação das alterações Dimensionais planos e malhas – Lavagem em máquina Caseira Automática.

ESPECIFICAÇÕES E QUANTIDADES:

MOCHILA EDUCAÇÃO FUNDAMENTAL.

Mochila confeccionada em Tecido 100% Poliéster Norma NBR 11914, com acabamento PVC, Rip Stop Retangular, Forma-se um retângulo de dimensões 0,5mm de largura por 0,80mm de comprimento, dentro do retângulo formasse um polígono 0,4mm iguais, título fio de trama Norma NBR 13216 300/96DTEX (+/-5%), Título de Fio Urdume NBR 13216 300/96DTEX (+/-5%), Gramatura de 265g/m2 (+/-10%), Armação NBR 12546 Magnetado, Espessura 0,43mm (+/-5%), com 20 fios/cm (+/-2%) no urdume, 18 fios/cm (+/-2%) na



Prefeitura Municipal de Irapuã

Estado de São Paulo

CNPJ 45.158.532/0001-90

trama, com aplicação de hidro repelente, na cor Azul Marinho Pantone TPX 193920 e Amarelo.Costas:confeccionada em Tecido 100% Poliéster Norma NBR 11914, com acabamento PVC, Rip Stop Retangular, Forma-se um retângulo de dimensões 0,5mm de largura por 0,80mm de comprimento, dentro do retângulo formasse um polígono 0,4mm iguais, título fio de de trama Norma NBR 13216 300/96DTEX (+/-5%), Título de Fio Urdume NBR 13216 300/96DTEX (+/-5%), Gramatura de 265g/m2 (+/-10%), Armação NBR 12546 Magnetado, Espessura 0,43mm (+/-5%), com 20 fios/cm (+/-2%) no urdume, 18 fios/cm (+/-2%) na trama, com aplicação de hidro repelente, na cor Azul Marinho Pantone TPX 193920 medindo 45cm de altura e 31cm de largura (medida essa aferida no centro das costas), sendo forrada com nylon magnetado losango preto com estofamento em Espuma Pack 4mm detalhado com 2 divisores em costura em arco vertical formando uma figura oval no centro da mochila Costas, deverá ter acabamento com Vivo de Pvc, na cor Amarelo, sendo finalizado em Nylon 600, na cor Amarelo medindo 3cm de Largura.Alças Anatômicas: confeccionada em tecido de Poliéster 100%, com uma das faces plastificadas em policloreto de Vinila 100%, com gramatura 380 g/m² (variação de + ou - 15%), denominado Poliéster, na composição de 20% de Poliéster e 80% de PVC na cor Azul marinho medindo 43 cm de comprimento acabada e dobrada em sua extremidade inferior, contendo acabamento externo em Material 100% Polipropileno de 25mm na cor Amarelo e acabamento almofadado interno em Espuma Pack 4mm, Alça inferior fixada na mochila (sua origem é entre as Costas da Lateral da Mochila) através de Reforço Triangulo no mesmo material da mochila na cor Azul Pantone TPX 193920 medindo 9,5cm de largura por 4,5cm de altura, em Material Com Fios de Polipropileno de 30mm com 54 fios mais 13 fios de ligamento e mais 1 fio na trama na cor Amarelo medindo 43,5 cm de Comprimento acabado. Na extremidade inferior da alça fixado com a própria alça deve conter um Castelo de 30mm na cor Preto.Alça de Mão: Confeccionada em Material Com Fios de Polipropileno de 30mm com 54 fios mais 13 fios de ligamento e mais 1 fio na trama, na cor Amarelo fixada na parte superior das costas da mochila medindo 26cm acabado, fixada junto com as Alças das Costas.Cabedal Principal Parte Inferior Central: em formato de "U" invertido, confeccionada em Tecido 100% Poliéster Norma NBR 11914, com acabamento PVC, Rip Stop Retangular, Forma-se um retângulo de dimensões 0,5mm de largura por 0,80mm de comprimento, dentro do retângulo formasse um polígono 0,4mm iguais, título fio de de trama Norma NBR 13216 300/96DTEX (+/-5%), Título de Fio Urdume NBR 13216 300/96DTEX (+/-5%), Gramatura de 265g/m2 (+/-10%), Armação NBR 12546 Magnetado, Espessura 0,43mm (+/-5%), com 20 fios/cm (+/-2%) no urdume, 18 fios/cm (+/-2%) na trama, com aplicação de hidro repelente, na cor Azul Marinho Pantone TPX 193920 medindo 26,5 cm de altura central e 28 cm de largura central, acabamento superior ovalado e inferior reto, acabamento em Vivo PVC na cor Amarelo e forro em nylon magnetado losango preto com estofamento em Espuma Pack 4mm.Cabedal principal inferior lateral esquerda: confeccionada em Tecido 100% Poliéster Norma NBR 11914, com acabamento PVC, Rip Stop Retangular, Forma-se um retângulo de dimensões 0,5mm de largura por 0,80mm de comprimento, dentro do retângulo formasse um polígono 0,4mm iguais, título fio de de trama Norma NBR 13216 300/96DTEX (+/-5%), Título de Fio Urdume NBR 13216 300/96DTEX (+/-5%), Gramatura de 265g/m2 (+/-10%), Armação NBR 12546 Magnetado, Espessura 0,43mm (+/-5%), com 20 fios/cm (+/-2%) no urdume, 18 fios/cm (+/-2%) na trama, com aplicação de hidro repelente, na cor Azul marinho Pantone TPX 193920 medindo 16cm de altura e 18cm de largura superior e 20cm de largura inferior fechando anatomicamente a mochila com a parte inferior central, Bolso lateral esquerdo confeccionada em tela Voley azul marinho medindo 16cm de altura e 18cm de largura superior e 20cm de largura inferior cobrindo toda o cabedal



Prefeitura Municipal de Irapuã

Estado de São Paulo

CNPJ 45.158.532/0001-90

principal inferior lateral esquerda com acabamento superior em elástico de 25mm na cor azul marinho. Cabedal Principal inferior lateral direita: Confeccionada com o mesmo tecido na cor Azul Pantone TPX 193920 medindo 16cm de altura e 18cm de largura superior e 20cm de largura inferior fechando anatomicamente a mochila com a parte inferior central. na parte superior do lado esquerdo da mochila deve conter Identificador do Aluno em Cristal 20 com abertura na parte Superior medindo 9cm de Largura e 6cm de Altura, sendo costurado. Cabedal Principal Parte Superior: Composto de duas partes; a parte Posterior deverá ser confeccionada na cor Azul marinho Pantone TPX 193920 medindo 8,5cm de largura em suas extremidades e 7,5cm de largura em seu eixo central e 72cm de comprimento. Parte Anterior do cabedal principal parte superior confeccionada em Tecido 100% Poliéster Norma NBR 11914, com acabamento PVC, Rip Stop Retangular, Forma-se um retângulo de dimensões 0,5mm de largura por 0,80mm de comprimento, dentro do retângulo formasse um polígono 0,4mm iguais, título fio de de trama Norma NBR 13216 300/96DTEX (+/-5%), Título de Fio Urdume NBR 13216 300/96DTEX (+/-5%), Gramatura de 265g/m² (+/-10%), Armação NBR 12546 Magnetado, Espessura 0,43mm (+/-5%), com 20 fios/cm (+/-2%) no urdume, 18 fios/cm (+/-2%) na trama, com aplicação de hidro repelente, na cor Azul Pantone TPX 193920 medindo 6cm de largura e 72cm de comprimento. Ambas as partes são interligadas através de zíper na cor azul marinho medindo 72cm de comprimento e dois cursores nº 6 niquelados. Cabedal Secundário (Divisória Interna): confeccionado em tecido de Poliéster 100%, com uma das faces plastificadas em policloreto de Vinila 100%, com gramatura 380 g/m² (variação de + ou - 15%), denominado Poliéster, na composição de 20% de Poliéster e 80% de PVC na cor Azul marinho Medindo 40cm de Altura e 29cm de Largura. Cabedal Secundário Parte inferior: confeccionada em Tecido 100% Poliéster Norma NBR 11914, com acabamento PVC, Rip Stop Retangular, Forma-se um retângulo de dimensões 0,5mm de largura por 0,80mm de comprimento, dentro do retângulo formasse um polígono 0,4mm iguais, título fio de de trama Norma NBR 13216 300/96DTEX (+/-5%), Título de Fio Urdume NBR 13216 300/96DTEX (+/-5%), Gramatura de 265g/m² (+/-10%), Armação NBR 12546 Magnetado, Espessura 0,43mm (+/-5%), com 20 fios/cm (+/-2%) no urdume, 18 fios/cm (+/-2%) na trama, com aplicação de hidro repelente, na cor Azul marinho Pantone TPX 193920 medindo 23cm de comprimento 2cm de altura em sua parte central e 8cm em suas extremidades. Parte Frontal do cabedal secundário confeccionada em duas partes, parte direita confeccionada em tecido de composição têxtil 100% poliéster, com uma das faces plastificadas em policloreto de Vinila 100%, com gramatura 380 g/m² (variação de + ou - 5%), denominado Poliéster Oxford PVC na cor Amarelo medindo 33cm de altura e 14,5cm de largura em sua parte central, na parte superior 16cm e na parte inferior 15,5cm dando um formato ondulado nas junções das partes. Parte esquerda do cabedal frontal confeccionada em Tecido 100% Poliéster Norma NBR 11914, com acabamento PVC, Rip Stop Retangular, Forma-se um retângulo de dimensões 0,5mm de largura por 0,80mm de comprimento, dentro do retângulo formasse um polígono 0,4mm iguais, título fio de de trama Norma NBR 13216 300/96DTEX (+/-5%), Título de Fio Urdume NBR 13216 300/96DTEX (+/-5%), Gramatura de 265g/m² (+/-10%), Armação NBR 12546 Magnetado, Espessura 0,43mm (+/-5%), com 20 fios/cm (+/-2%) no urdume, 18 fios/cm (+/-2%) na trama, com aplicação de hidro repelente, na cor Azul Pantone TPX 193920 medindo 33cm de altura e 12cm de largura em sua parte central, na parte superior 9cm e na parte inferior 10, complementando anatomicamente a junção das partes, ambas as partes com forramento interno em nylon magnetado losango preto, cabedal secundário com acabamento em Vivo PVC na cor Amarelo. Cabedal secundário com fechamento através de zíper na cor azul marinho medindo 69cm de comprimento e dois



Prefeitura Municipal de Irapuã

Estado de São Paulo

CNPJ 45.158.532/0001-90

cursores nº 6 niquelado. Na Parte Frontal da mochila deve ser aplicado a personalização fornecida pela prefeitura. Todas as medidas terão tolerância máxima de 1cm, para mais ou para menos.

MOCHILA EDUCAÇÃO INFANTIL

Mochila confeccionada em Tecido 100% Poliéster Norma NBR 11914, com acabamento PVC, Rip Stop Retangular, Forma-se um retângulo de dimensões 0,5mm de largura por 0,80mm de comprimento, dentro do retângulo formasse um polígono 0,4mm iguais, título fio de de trama Norma NBR 13216 300/96DTEX (+/-5%), Título de Fio Urdume NBR 13216 300/96DTEX (+/-5%), Gramatura de 265g/m² (+/-10%), Armação NBR 12546 Magnetado, Espessura 0,43mm (+/-5%), com 20 fios/cm (+/-2%) no urdume, 18 fios/cm (+/-2%) na trama, com aplicação de hidro repelente, na cor Azul Marinho Pantone TPX 193920 e Amarelo. Costas: confeccionada em Tecido 100% Poliéster Norma NBR 11914, com acabamento PVC, Rip Stop Retangular, Forma-se um retângulo de dimensões 0,5mm de largura por 0,80mm de comprimento, dentro do retângulo formasse um polígono 0,4mm iguais, título fio de de trama Norma NBR 13216 300/96DTEX (+/-5%), Título de Fio Urdume NBR 13216 300/96DTEX (+/-5%), Gramatura de 265g/m² (+/-10%), Armação NBR 12546 Magnetado, Espessura 0,43mm (+/-5%), com 20 fios/cm (+/-2%) no urdume, 18 fios/cm (+/-2%) na trama, com aplicação de hidro repelente, na cor Azul Marinho Pantone TPX 193920 medindo 35cm de altura e 28cm de largura (medida essa aferida no centro das costas), sendo forrada com nylon magnetado losango preto com estofamento em Espuma Pack 4mm detalhado com 2 divisores em costura em arco vertical formando uma figura oval no centro da mochila Costas, deverá ter acabamento com Vivo de Pvc, na cor Amarelo, sendo finalizado em Nylon 600, na cor Amarelo medindo 3cm de Largura. Alças Anatômicas: tecido de Poliéster 100%, com uma das faces plastificadas em policloreto de Vinila 100%, com gramatura 380 g/m² (variação de + ou - 15%), denominado Poliéster, na composição de 20% de Poliéster e 80% de PVC, na cor Amarelo medindo 37 cm de comprimento acabada e dobrada em sua extremidade inferior, contendo acabamento externo em Material 100% Polipropileno de 25mm na cor Amarelo e acabamento almofadado interno em Espuma Pack 4mm, Alça inferior fixada na mochila (sua origem é entre as Costas da Lateral da Mochila) através de Reforço Triangulo no mesmo material da mochila na cor Azul Pantone TPX 193920 medindo 7,5cm de largura por 4cm de altura, em Material Com Fios de Polipropileno de 30mm com 54 fios mais 13 fios de ligamento e mais 1 fio na trama na cor Amarelo medindo 43,5 cm de Comprimento acabado. Na extremidade inferior da alça fixado com a própria alça deve conter um Castelo de 30mm na cor Azul marinho. Alça de Mão: Confeccionada em Material Com Fios de Polipropileno de 30mm com 54 fios mais 13 fios de ligamento e mais 1 fio na trama, na cor Amarelo fixada na parte superior das costas da mochila medindo 26cm acabado, fixada junto com as Alças das Costas. Cabedal Principal Parte Inferior Central: em formato de "U" invertido, confeccionada em Tecido 100% Poliéster Norma NBR 11914, com acabamento PVC, Rip Stop Retangular, Forma-se um retângulo de dimensões 0,5mm de largura por 0,80mm de comprimento, dentro do retângulo formasse um polígono 0,4mm iguais, título fio de de trama Norma NBR 13216 300/96DTEX (+/-5%), Título de Fio Urdume NBR 13216 300/96DTEX (+/-5%), Gramatura de 265g/m² (+/-10%), Armação NBR 12546 Magnetado, Espessura 0,43mm (+/-5%), com 20 fios/cm (+/-2%) no urdume, 18 fios/cm (+/-2%) na trama, com aplicação de hidro repelente, na cor Azul Marinho Pantone TPX 193920 medindo 20 cm de altura central e 25 cm de largura central, acabamento superior ovalado e inferior reto, acabamento em Vivo PVC na cor Amarelo e forro em nylon magnetado losango preto com estofamento em Espuma Pack 4mm. Cabedal principal inferior lateral esquerda: confeccionada em Tecido 100% Poliéster Norma NBR 11914, com acabamento PVC, Rip Stop



Prefeitura Municipal de Irapuã

Estado de São Paulo

CNPJ 45.158.532/0001-90

Retangular, Forma-se um retângulo de dimensões 0,5mm de largura por 0,80mm de comprimento, dentro do retângulo formasse um polígono 0,4mm iguais, título fio de de trama Norma NBR 13216 300/96DTEX (+/-5%), Título de Fio Urdume NBR 13216 300/96DTEX (+/-5%), Gramatura de 265g/m² (+/-10%), Armação NBR 12546 Magnetado, Espessura 0,43mm (+/-5%), com 20 fios/cm (+/-2%) no urdume, 18 fios/cm (+/-2%) na trama, com aplicação de hidro repelente, na cor Azul Pantone TPX 193920 medindo 14cm de altura e 13,5cm de largura superior e 15cm de largura inferior fechando anatomicamente a mochila com a parte inferior central, Bolso lateral esquerdo confeccionada em tela VoleyAzul marinho medindo 14cm de altura e 13,5cm de largura superior e 15cm de largura inferior cobrindo toda o cabedal principal inferior lateral esquerda com acabamento superior em elástico de 25mm na cor azul marinho. Cabedal Principal inferior lateral direita: Confeccionada com o mesmo tecido na cor Azul Marinho Pantone TPX 193920 medindo 14cm de altura e 13,5cm de largura superior e 15cm de largura inferior fechando anatomicamente a mochila com a parte inferior central. Na parte superior do lado esquerdo da mochila deve conter Identificador do Aluno em Cristal 20 com abertura na parte Superior medindo 9cm de Largura e 6cm de Altura, sendo costurado. Cabedal Principal Parte Superior: Composto de duas partes; a parte Posterior deverá ser confeccionada na cor Azul Marinho Pantone TPX 193920 medindo 5cm de largura em suas extremidades e 5cm de largura em seu eixo central e 57cm de comprimento. Parte Anterior do cabedal principal parte superior confeccionada em Tecido 100% Poliéster Norma NBR 11914, com acabamento PVC, Rip Stop Retangular, Forma-se um retângulo de dimensões 0,5mm de largura por 0,80mm de comprimento, dentro do retângulo formasse um polígono 0,4mm iguais, título fio de de trama Norma NBR 13216 300/96DTEX (+/-5%), Título de Fio Urdume NBR 13216 300/96DTEX (+/-5%), Gramatura de 265g/m² (+/-10%), Armação NBR 12546 Magnetado, Espessura 0,43mm (+/-5%), com 20 fios/cm (+/-2%) no urdume, 18 fios/cm (+/-2%) na trama, com aplicação de hidro repelente, na cor Azul Marinho Pantone TPX 193920 medindo 5cm de largura e 57cm de comprimento. Ambas as partes são interligadas através de zíper na cor Azul marinhomedindo 57cm de comprimento e dois cursores nº 6 niquelados. Cabedal Secundário (Divisória Interna): confeccionado em tecido de Poliéster 100%, com uma das faces plastificadas em policloreto de Vinila 100%, com gramatura 380 g/m² (variação de + ou - 15%), denominado Poliéster, na composição de 20% de Poliéster e 80% de PVC na cor Azul Marinho Medindo 32cm de Altura e 25cm de Largura. Cabedal Secundário Parte inferior: confeccionada em Tecido 100% Poliéster Norma NBR 11914, com acabamento PVC, Rip Stop Retangular, Forma-se um retângulo de dimensões 0,5mm de largura por 0,80mm de comprimento, dentro do retângulo formasse um polígono 0,4mm iguais, título fio de de trama Norma NBR 13216 300/96DTEX (+/-5%), Título de Fio Urdume NBR 13216 300/96DTEX (+/-5%), Gramatura de 265g/m² (+/-10%), Armação NBR 12546 Magnetado, Espessura 0,43mm (+/-5%), com 20 fios/cm (+/-2%) no urdume, 18 fios/cm (+/-2%) na trama, com aplicação de hidro repelente, na cor Azul Marinho Pantone TPX 193920 medindo 23cm de comprimento 2cm de altura em sua parte central e 7cm em suas extremidades. Parte Frontal do cabedal secundário confeccionada em duas partes, parte direita confeccionada em tecido de composição têxtil 100% poliéster, com uma das faces plastificadas em policloreto de Vinila 100%, com gramatura 380 g/m² (variação de + ou - 5%), denominado Poliéster Oxford PVC na cor Amarelo medindo 26cm de altura e 11,5cm de largura em sua parte central, na parte superior 6cm e na parte inferior 10cm dando um formato ondulado nas junções das partes. Parte direita do cabedal frontal confeccionada em Tecido 100% Poliéster Norma NBR 11914, com acabamento PVC, Rip Stop Retangular, Forma-se um retângulo de dimensões 0,5mm de largura por 0,80mm de comprimento, dentro do retângulo formasse um



Prefeitura Municipal de Irapuã

Estado de São Paulo

CNPJ 45.158.532/0001-90

polígono 0,4mm iguais, título fio de de trama Norma NBR 13216 300/96DTEX (+/-5%), Título de Fio Urdume NBR 13216 300/96DTEX (+/-5%), Gramatura de 265g/m² (+/-10%), Armação NBR 12546 Magnetado, Espessura 0,43mm (+/-5%), com 20 fios/cm (+/-2%) no urdume, 18 fios/cm (+/-2%) na trama, com aplicação de hidro repelente, na cor Azul marinho Pantone TPX 193920 medindo 27cm de altura e 13cm de largura em sua parte central, na parte superior 12,5cm e na parte inferior 15, complementando anatomicamente a junção das partes, ambas as partes com forramento interno em nylon magnetado losango preto, cabedal secundário com acabamento em Vivo PVC na cor Amarelo. Cabedal secundário com fechamento através de zíper na cor azul marinho medindo 56cm de comprimento e dois cursores nº 6 niquelado. Na Parte Frontal da mochila deve ser aplicado a personalização fornecida pela prefeitura. Todas as medidas terão tolerância máxima de 1cm, para mais ou para menos.

ESTOJO ESCOLAR

Estojo escolar Tecido 100% Poliéster Norma NBR 11914, com acabamento PVC, Rip Stop Retangular, Forma-se um retângulo de dimensões 0,5mm de largura por 0,80mm de comprimento, dentro do retângulo formasse um polígono 0,4mm iguais, título fio de de trama Norma NBR 13216 300/96DTEX (+/-5%), Título de Fio Urdume NBR 13216 300/96DTEX (+/-5%), Gramatura de 265g/m² (+/-10%), Armação NBR 12546 Magnetado, Espessura 0,43mm (+/-5%), com 20 fios/cm (+/-2%) no urdume, 18 fios/cm (+/-2%) na trama, com aplicação de hidro repelente na cor Azul Marinho Pantone 19-3920 TPX e Amarelo.Sua parte de acoplagem principal confeccionada Tecido 100% Poliéster Norma NBR 11914, com acabamento PVC, Rip Stop Retangular, Forma-se um retângulo de dimensões 0,5mm de largura por 0,80mm de comprimento, dentro do retângulo formasse um polígono 0,4mm iguais, título fio de de trama Norma NBR 13216 300/96DTEX (+/-5%), Título de Fio Urdume NBR 13216 300/96DTEX (+/-5%), Gramatura de 265g/m² (+/-10%), Armação NBR 12546 Magnetado, Espessura 0,43mm (+/-5%), com 20 fios/cm (+/-2%) no urdume, 18 fios/cm (+/-2%) na trama, com aplicação de hidro repelente na cor Azul Pantone 19-3920 TPX tem as seguintes Medidas 6,5Cm de largura e sua base e 3,5Cm de largura em no contorno superior, 21,5Cm de comprimento e 10Cm de Altura, sendo todo contornado em Vivo PVC na cor Amarelo. Com fechamento em zíper 06 Nylon na cor azul marinho medindo 21,5Cm de comprimento e um cursor prata em Metal.Sua parte de acoplagem secundária confecciona em Tecido 100% Poliéster Norma NBR 11914, com acabamento PVC, Rip Stop Retangular, Forma-se um retângulo de dimensões 0,5mm de largura por 0,80mm de comprimento, dentro do retângulo formasse um polígono 0,4mm iguais, título fio de de trama Norma NBR 13216 300/96DTEX (+/-5%), Título de Fio Urdume NBR 13216 300/96DTEX (+/-5%), Gramatura de 265g/m² (+/-10%), Armação NBR 12546 Magnetado, Espessura 0,43mm (+/-5%), com 20 fios/cm (+/-2%) no urdume, 18 fios/cm (+/-2%) na trama, com aplicação de hidro repelente, com sua base principal na cor Azul Pantone 19-3920 TPX tem as seguintes medidas 21,5Cm de comprimento e 9,5Cm de Altura sendo fechada em zíper 06 Nylon na cor Azul Marinho medindo 21,5Cm de comprimento e um cursor prata em Metal.Entre a parte de acoplagem principal e a parte de acoplagem secundária, detalhe para acabamento confeccionado em nylon 600 na cor Amarelo, medindo 21,5Cm de comprimento e 2Cm de Altura.O produto deverá ser personalizado através da Arte fornecida pela prefeitura. Todas as medidas terão tolerância máxima de 0,5cm, para mais ou para menos.



Prefeitura Municipal de Irapuã

Estado de São Paulo

CNPJ 45.158.532/0001-90

PASTA DO PROFESSOR

Pasta Escolar Confeccionada em Tecido 100% Poliéster Norma NBR 11914, com acabamento PVC, Rip Stop Retangular, Forma-se um retângulo de dimensões 0,5mm de largura por 0,80mm de comprimento, dentro do retângulo formasse um polígono 0,4mm iguais, título fio de de trama Norma NBR 13216 300/96DTEX (+/-5%), Título de Fio Urdume NBR 13216 300/96DTEX (+/-5%), Gramatura de 265g/m² (+/-10%), Armação NBR 12546 Magnetado, Espessura 0,43mm (+/-5%), com 20 fios/cm (+/-2%) no urdume, 18 fios/cm (+/-2%) na trama, com aplicação de hidro repelente na cor Azul Marinho Pantone 193920 TPX. Seu Corpo principal confeccionado na cor Azul Pantone 193920 TPX tem as seguintes medidas em sua parte anterior, 38cm de comprimento e uma altura de 29,5cm, sendo toda forrada em Vivo PVC de cor Amarelo e com acabamento na parte inferior em nylon 600 de cor Amarelo medindo 3cm de comprimento, em sua parte posterior temos 3838cm de comprimento e uma altura de 29,5cm, sendo toda forrada em Vivo PVC de cor Amarelo e com acabamento na parte inferior em nylon 600 de cor Amarelo medindo 3cm a parte posterior deve conter um bolso chapado confeccionado em Tecido 100% Poliéster Norma NBR 11914, com acabamento PVC, Rip Stop Retangular, Forma-se um retângulo de dimensões 0,5mm de largura por 0,80mm de comprimento, dentro do retângulo formasse um polígono 0,4mm iguais, título fio de de trama Norma NBR 13216 300/96DTEX (+/-5%), Título de Fio Urdume NBR 13216 300/96DTEX (+/-5%), Gramatura de 265g/m² (+/-10%), Armação NBR 12546 Magnetado, Espessura 0,43mm (+/-5%), com 20 fios/cm (+/-2%) no urdume, 18 fios/cm (+/-2%) na trama, com aplicação de hidro repelente na cor Azul Pantone 193920 TPX medindo 20cm de altura por 38cm de comprimento na parte inferior ao zíper e na parte superior ao zíper 8cm de altura e 38cm de comprimento, sendo fechada por zíper numero 6 com um cursor prata, medindo 38cm de comprimento na cor Marinho. Na parte superior do corpo principal deve conter duas alças de mão confeccionado em Material Com Fios de Polipropileno de 30mm com 54 fios mais 13 fios de ligamento e mais 1 fio na trama, na cor Marinho medindo 38cm de comprimento cada alça. A parte de cima do corpo principal contem duas tiras unilaterais confeccionadas em Tecido 100% Poliéster Norma NBR 11914, com acabamento PVC, Rip Stop Retangular, Forma-se um retângulo de dimensões 0,5mm de largura por 0,80mm de comprimento, dentro do retângulo formasse um polígono 0,4mm iguais, título fio de trama Norma NBR 13216 300/96DTEX (+/-5%), Título de Fio Urdume NBR 13216 300/96DTEX (+/-5%), Gramatura de 265g/m² (+/-10%), Armação NBR 12546 Magnetado, Espessura 0,43mm (+/-5%), com 20 fios/cm (+/-2%) no urdume, 18 fios/cm (+/-2%) na trama, com aplicação de hidro repelente na cor Azul Pantone 193920 TPX medindo 47cm de comprimento por 2cm de largura sendo unidas por zíper numero 6 na cor Marinho medindo 47cm de comprimento e com um cursor níquel. A união de ambas as partes é feita através de peça lateral confeccionada em Tecido 100% Poliéster Norma NBR 11914, com acabamento PVC, Rip Stop Retangular, Forma-se um retângulo de dimensões 0,5mm de largura por 0,80mm de comprimento, dentro do retângulo formasse um polígono 0,4mm iguais, título fio de de trama Norma NBR 13216 300/96DTEX (+/-5%), Título de Fio Urdume NBR 13216 300/96DTEX (+/-5%), Gramatura de 265g/m² (+/-10%), Armação NBR 12546 Magnetado, Espessura 0,43mm (+/-5%), com 20 fios/cm (+/-2%) no urdume, 18 fios/cm (+/-2%) na trama, com aplicação de hidro repelente na cor Azul Pantone 193920 TPX medindo 78,5cm de comprimento e 6cm de largura. Entre a peça de interligação das partes e a parte superior da pasta deve conter uma alça de ombro tira colo confeccionada em Material Com Fios de Polipropileno de 30mm com 54 fios mais 13 fios de ligamento e mais 1 fio na trama, na cor Marinho medindo 120cm de comprimento total onde deve haver um fecho de união e um regulador de 30mm. Na parte frontal da pasta deve conter um



Prefeitura Municipal de Irapuã

Estado de São Paulo

CNPJ 45.158.532/0001-90

bolso elevado medindo 38cm de comprimento 22cm de altura e 2cm de largura sendo todo contornado em vivo PVC na cor Amarelo medindo 72cm de comprimento, em sua parte superior deve contar um velcro para vedação da tampa. Na parte superior do bolso deve conter uma tampa medindo 36cm de comprimento e 14cm de altura, sendo preenchida com papelão de gramatura 60 nas mesmas medidas e toda fechada com gorgurão preto, na parte interna deve conter dois velcro para vedação e união das partes. Na parte externa da tampa deve haver o brasão do medindo 80 x 70 mm, aplicar um Brasão de Armas do Município. Todas as medidas terão tolerância máxima de 1cm, para mais ou para menos.

3.1 - Os uniformes deverão ser confeccionados respeitando as especificações dos modelos apresentados. Qualquer mudança que altere os modelos existentes somente poderá ocorrer com autorização da Prefeitura.

4- DA ENTREGA

Os uniformes deverão ser entregues dentro do prazo de até 30 (trinta) dias após a assinatura do contrato.

Os uniformes deverão ser entregues de acordo com as quantidades solicitadas, acompanhados dos respectivos Documentos Fiscais, na Secretaria Municipal de Educação, localizada à Rua São João S/nº – Centro, Irapuã/SP, dentro do horário de expediente da Prefeitura das 08h30 às 11h30 e das 13h às 16h00 de segunda à sexta-feira.

No recebimento, os uniformes serão conferidos e examinados, os que não estiverem de acordo com o modelo ou apresentarem qualquer irregularidade, serão devolvidos para substituição, sem que caiba prejuízo a Municipalidade, sendo tomadas neste caso as providências cabíveis.

A Prefeitura se reserva o direito de recorrer ao(s) fornecedor(es) em caso de verificação posterior de irregularidade ou defeito nos uniformes.

Os uniformes serão solicitados de uma única vez.

Ficarão a cargo da(s) vencedora(s) do(s) item(s) do certame as despesas de seguros, entrega, transporte, descarga, tributos, encargos trabalhistas e previdenciários decorrentes da execução do objeto desta licitação.

5 – DA VIGENCIA

O prazo contratual será de 06 (seis) meses, contados da data da assinatura do contrato, podendo ser prorrogado conforme determina a legislação vigente

Prefeitura do Município de Irapuã, em 15 de Fevereiro de 2017.

SILVIA DAS DORES CALDEIRA SIQUEIRA
Supervisor Educação Básica I e II



Prefeitura Municipal de Irapuã

Estado de São Paulo

CNPJ 45.158.532/0001-90

ANEXO II - MODELO DE PROCURAÇÃO PARA CREDENCIAMENTO

Por este instrumento particular de Procuração, a (Razão Social da Empresa), com sede (endereço completo da matriz), inscrita no CNPJ/MF sob n.ºe Inscrição Estadual sob n.º, representada neste ato por seu(s) (qualificação(ões) do(s) outorgante(s)) Sr(a)....., portador(a) da Cédula de Identidade RG n.º e CPF n.º....., nomeia(m) e constitui(em) seu bastante Procurador o(a) Sr(a)....., portador(a) da Cédula de Identidade RG n.º e CPF n.º....., a quem confere(imos) amplos poderes para representar a (Razão Social da Empresa) perante (indicação do órgão licitante), no que se referir ao presente Pregão Presencial nº/20-----, Processo Licitatório nº/20-----, com poderes para tomar qualquer decisão durante todas as fases do pregão, inclusive apresentar DECLARAÇÃO DE QUE A LICITANTE CUMPRE OS REQUISITOS DE HABILITAÇÃO, os envelopes PROPOSTA (Nº 01) e DOCUMENTOS DE HABILITAÇÃO (Nº 02) em nome da Outorgante, formular verbalmente lances ou ofertas na(s) etapa(s) de lances, desistir verbalmente de formular lances ou ofertas na(s) etapa(s) de lance(s), negociar a redução de preço, desistir expressamente da intenção de interpor recurso administrativo ao final da sessão, manifestar-se imediata e motivadamente sobre a intenção de interpor recurso administrativo ao final da sessão, assinar a ata da sessão, prestar todos os esclarecimentos solicitados pelo pregoeiro, enfim, praticar todos os demais atos pertinentes ao certame, em nome da Outorgante.

Local e data.

Assinatura

Recomendação: Na hipótese de apresentação de procuração por instrumento particular, a mesma deverá vir com firma reconhecida e acompanhada da ATA social da licitante ou de outro documento, onde esteja expressa a capacidade / competência do outorgante.



Prefeitura Municipal de Irapuã

Estado de São Paulo

CNPJ 45.158.532/0001-90

ANEXO III - MODELO DE DECLARAÇÃO DE QUE A LICITANTE CUMPRE OS REQUISITOS DE HABILITAÇÃO

À

Prefeitura Municipal de IRAPUÃ
Ref. Pregão Presencial nº 019/2017
Processo Licitatório nº 043/2017

Sr. Pregoeiro,

Pela presente, declaro(amos) que, nos termos do art. 4º, VII, da Lei n.º 10.520/2002, a empresa(indicação da razão social) cumpre plenamente os requisitos de habilitação para o pregão presencial nº .../2017, cujo objeto é Aquisição de materiais escolares para o suprimento das necessidades da Rede Municipal de Ensino do Município de Irapuã, de acordo com as especificações constantes do Termo de Referência que segue anexo.

Local e data.

Assinatura



Prefeitura Municipal de Irapuã

Estado de São Paulo

CNPJ 45.158.532/0001-90

ANEXO IV - MODELO DE DECLARAÇÃO DE MICROEMPRESA OU EMPRESA DE PEQUENO PORTE

À

Prefeitura Municipal de IRAPUÃ

Ref. Pregão Presencial nº 019/2017

Processo Licitatório nº 043/2017

A empresa (razão social), com sede na (endereço completo), inscrita no C.N.P.J./M.F. nº _____, representada pelo(a) sr.(a) (representante legal da empresa), no cargo de (....), portador (a) do R.G. nº _____ e do CPF nº _____, **DECLARA**, sob as penas da lei, sem prejuízo das sanções e multas previstas neste ato convocatório, que a empresa _____ (denominação da pessoa jurídica), CNPJ Nº. _____ é microempresa ou empresa de pequeno porte, nos termos do enquadramento previsto na Lei Complementar Nº. 123, de 14 de dezembro de 2006, cujos termos declaro conhecer na íntegra, estando apta, portanto, a exercer o direito de preferência como critério de desempate no procedimento licitatório do Pregão Presencial nº/201--, realizado pela Prefeitura Municipal de ----- -SP.

Local e data.

Assinatura



Prefeitura Municipal de Irapuã

Estado de São Paulo
CNPJ 45.158.532/0001-90

ANEXO V - DECLARAÇÕES

A empresa (razão social), com sede na (endereço completo), inscrita no C.N.P.J./M.F. nº _____, representada pelo(a) sr.(a) (representante legal da empresa), no cargo de (...), portador (a) do R.G. nº _____ e do CPF nº _____, **DECLARO** sob as penas da Lei:

- a) Que nos termos da Lei n.º 9.854, de 27 de outubro de 1999 que alterou dispositivos da Lei n.º 8.666, de 16 de junho de 1993 e suas alterações posteriores, que a nossa empresa, encontra-se em situação regular no Ministério do Trabalho no que se refere à observância do disposto no inciso XXXIII do artigo 7º da Constituição da República Federativa do Brasil. Portanto, não concede trabalho noturno, perigoso ou insalubre aos menores de dezoito e qualquer trabalho aos menores de dezesseis anos, salvo na condição de aprendiz, a partir de quatorze anos;
- b) ter ciência de que a existência de registro no CADIN ESTADUAL, exceto se suspenso, impede a contratação com este Tribunal de Contas, de acordo com a Lei Estadual nº 12.799/08.
- c) que até a presente data inexistem fatos impeditivos para habilitação da referida empresa no presente processo licitatório e que estou ciente da obrigatoriedade de declarar ocorrências posteriores

Local e data.
Assinatura



Prefeitura Municipal de Irapuã

Estado de São Paulo

CNPJ 45.158.532/0001-90

ANEXO VI – DECLARAÇÃO DE EMPRESAS EM RECUPERAÇÃO JUDICIAL

À

Prefeitura Municipal de IRAPUÃ

Ref. Pregão Presencial nº 019/2017

Processo Licitatório nº 043/2017

A empresa (razão social), com sede na (endereço completo), inscrita no C.N.P.J./M.F. nº _____, representada pelo(a) sr.(a) (representante legal da empresa), no cargo de (....), portador (a) do R.G. nº _____ e do CPF nº _____, DECLARA, sob as penas da lei, estar ciente de que no momento da assinatura do contrato deverei apresentar cópia do ato de nomeação do administrador judicial ou se o administrador for pessoa jurídica, o nome do profissional responsável pela condução do processo e, ainda, declaração, relatório ou documento equivalente do juízo ou do administrador, de que o plano de recuperação judicial está sendo cumprido

Local e data.

Assinatura



Prefeitura Municipal de Irapuã

Estado de São Paulo

CNPJ 45.158.532/0001-90

ANEXO VII – DECLARAÇÃO DE EMPRESAS EM RECUPERAÇÃO JUDICIAL

A empresa (razão social), com sede na (endereço completo), inscrita no C.N.P.J./M.F. nº _____, representada pelo(a) sr.(a) (representante legal da empresa), no cargo de (....), portador (a) do R.G. nº _____ e do CPF nº _____, DECLARA, sob as penas da lei, estar ciente de que no momento da assinatura do contrato deverei apresentar comprovação documental de que as obrigações do plano de recuperação extrajudicial estão

Local e data.

Assinatura



Prefeitura Municipal de Irapuã

Estado de São Paulo
CNPJ 45.158.532/0001-90

ANEXO VIII- MINUTA DE CONTRATO

TERMO DO CONTRATO Nº _____, QUE ENTRE SI CELEBRAM A PREFEITURA MUNICIPAL DE IRAPUÃ E A EMPRESA _____.

Pelo presente instrumento, compareceram, de um lado, a **PREFEITURA MUNICIPAL DE -** _____, pessoa jurídica de direito público interno, situada na Rua/Av. _____, nº _____, Centro, CEP _____, na cidade de _____, Estado de São Paulo, inscrita no CNPJ/MF sob o nº _____, doravante designado simplesmente CONTRATANTE, representada neste ato por sua Prefeita Municipal, a Sr. _____, portadora do RG nº _____ SSP/SP e do CPF nº _____, e, do outro lado, a empresa _____, (em recuperação judicial – se for o caso) inscrita no CNPJ sob o nº _____ e inscrição estadual nº _____, com sede na _____, Vila _____, CEP _____, na cidade de _____, doravante designada CONTRATADA, neste ato representada pelo Senhor _____, portador do RG nº _____ e do CPF nº _____, resolvem celebrar o presente contrato, com base no Processo Licitatório nº _____/_____, Modalidade Pregão Presencial nº _____/_____, e com fulcro na Lei nº 10.520, de 17 de julho de 2002 e, subsidiariamente, pela Lei nº 8.666/93, de 21 de junho de 1993, alterada pelas Leis nº 8.883/94 e 9.648/98, mediante as seguintes cláusulas e condições:

CLÁUSULA PRIMEIRA – OBJETO

1.1. A presente licitação tem por objeto Aquisição de itens para a composição dos uniformes escolares da rede municipal de ensino do município de Irapuã, conforme especificações constantes no Anexo I

CLÁUSULA SEGUNDA – DO VALOR CONTRATADO, PRAZO E CONDIÇÕES DE PAGAMENTO

2.1. O valor total do presente contrato perfaz a importância de R\$ _____ (_____).

2.2. O preço inicialmente cotado é fixo e irrevogável, podendo, para manter o equilíbrio contratual, ser objeto de revisão, de ofício ou a pedido, caso haja motivo relevante, tal como



Prefeitura Municipal de Irapuã

Estado de São Paulo

CNPJ 45.158.532/0001-90

variação substancial do custo para a prestação do serviço, devidamente justificado e demonstrado pela Contratada.

2.3. O pagamento será efetuado em até 90 (noventa) dias, contados da apresentação da Nota Fiscal à CONTRATANTE, com o atestado de execução a ser emitido pela CONTRATANTE.

2.3.1. Não será efetuado pagamento antecipado em relação ao prazo previsto.

2.4. O pagamento será realizado por meio de cheque nominal a empresa ou, na impossibilidade de apresentação deste, por depósito em conta corrente, através de ordem bancária.

2.5. Poderá o Município, para implementação do pagamento, exigir a comprovação de que a Contratada encontra-se em situação fiscal regular, comprovada mediante apresentação, juntamente com a Nota Fiscal, das Certidões de Regularidade perante a fazenda Federal, Estadual, Municipal, INSS, FGTS e Débitos Trabalhista. A não apresentação dos documentos de regularidade tributária e trabalhista, não será causa de retenção de pagamento, mas poderá levar a rescisão contratual por culpa da contratada, fazendo incidir as sanções previstas neste contrato, edital e na lei nº 10.520/02.

2.6. Qualquer atraso ocorrido na apresentação da Nota Fiscal, ou dos documentos exigidos como condição para pagamento, por parte da CONTRATADA, importará na prorrogação do prazo de vencimento da obrigação da CONTRATANTE.

2.7. Quando for constatada qualquer irregularidade na Nota Fiscal/Fatura, será imediatamente solicitada à Contratada, carta de correção, quando couber, ou ainda pertinente regularização, que deverá ser encaminhada a esta Prefeitura Municipal no prazo de 48 (quarenta e oito) horas;

2.8. Caso a Contratada não apresente carta de correção no prazo estipulado, o prazo para pagamento será recontado, a partir da data da sua apresentação.

2.9. O Contratante poderá deduzir do montante a pagar os valores correspondentes a multas ou indenizações devidas pela contratada.

CLÁUSULA TERCEIRA – DO REAJUSTE

3.1. O valor do contrato será irrealizável, admitindo-se apenas, para manter o equilíbrio contratual, a revisão do valor, de ofícios ou a pedido, caso haja motivo relevante, tal como variação substancial para a prestação do serviço, devidamente justificado e demonstrado pela CONTRATADA.

CLÁUSULA QUARTA – DO PRAZO DE VIGÊNCIA E DA EXECUÇÃO CONTRATUAL



Prefeitura Municipal de Irapuã

Estado de São Paulo
CNPJ 45.158.532/0001-90

- 4.1 O presente contato vigorará pelo prazo de 06 (seis) meses, a contar da data de sua assinatura, podendo ser estendido por iguais períodos, nos termos da Lei nº 8.666/93.
- 4.2. A entrega do objeto ocorrerá de acordo com as requisições da Prefeitura Municipal de IRAPUA - SP, no prazo de 02 (dois) dias, no horário e locais indicados pela Diretoria Municipal de Educação.
- 4.3.A DME fornecerá o cronograma de entrega.
- 4.4 Os produtos deverão ser entregues, obedecendo à seguinte periodicidade: Alimentos Estoque-Seco (não-perecíveis), semanalmente e alimentos perecíveis de acordo com as solicitações, que serão de acordo com a capacidade de estocagem do local.
- 4.5. Havendo necessidade de adequações, o cronograma de datas e periodicidade poderá sofrer alterações.
- 4.6. A Contratada obriga-se a executar o objeto a ela adjudicado, conforme especificações e condições estabelecidas neste Edital, em seus anexos e na proposta apresentada, prevalecendo, no caso de divergência, as especificações e condições estabelecidas no edital.

CLÁUSULA QUINTA – DAS OBRIGAÇÕES DA CONTRATADA

- 5.1. A Contratada se obriga a cumprir ou fazer cumprir as seguintes obrigações em relação ao presente contrato:
- 5.1.2. Executar fielmente o objeto deste Contrato, comunicando imediatamente ao CONTRATANTE à ocorrência de qualquer fato impeditivo de seu cumprimento;
- 5.1.3. Manter, durante o período de vigência contratual, todas as condições de habilitação e qualificação exigidas na licitação;
- 5.1.4. Responsabilizar-se por todos os custos diretos e indiretos para a perfeita execução do objeto, incluídas as demais despesas referentes aos impostos, contribuições, bem como o que mais for necessário ao perfeito cumprimento do objeto deste Contrato;
- 5.1.5. Responder por quaisquer danos, perdas ou prejuízos causados ao CONTRATANTE, por dolo ou culpa, bem como por aqueles que venham a ser causados por seus prepostos ou empregados;
- 5.1.6. Não transferir a outrem o objeto contratado;
- 5.1.7. Efetuar a entrega dos materiais no prazo definido pela Contratante.
- 5.1.8. Entregar os produtos nos locais previamente indicados, que serão responsáveis pela conferência dos gêneros no ato do recebimento, que informarão à DME eventuais inconsistências.



Prefeitura Municipal de Irapuã

Estado de São Paulo

CNPJ 45.158.532/0001-90

5.1.9. Responsabilizar-se pelas despesas com transporte, fretes, bem como, qualquer outra relacionada à entrega do produto.

5.1.10. Transportar todos os gêneros alimentícios em caminhão tipo baú específico para esse fim, devendo ser previamente higienizados e não conter qualquer substância que possa acarretar lesão física, química ou biológica aos alimentos.

5.1.11. Manter os entregadores devidamente identificados com o nome da empresa, uniformizados (camisa, sapato, calça, crachá, boné) com hábitos de higiene satisfatórios (uniforme limpos, higiene pessoal adequada, barba e bigode aparado, cabelo protegido sem adornos e unhas aparadas), conforme boas práticas de fabricação/produção de alimentos possuindo boa conduta e relacionamento no local de entrega.

5.1.12. Emitir relatório trimestral de venda dos gêneros alimentícios a ser encaminhado DME.

5.1.13. Entregar os gêneros alimentícios em conformidade com a Autorização de Fornecimento emitidas, de datas, pesos e quantidades estabelecidos pela Diretoria Municipal de Educação.

5.1.14. efetuar a troca satisfatoriamente no prazo máximo de 01 (um) dia útil, após a notificação, sem prejuízo das sanções previstas, caso seja detectado alguma falha no fornecimento, que esteja em desconformidade com o contrato, a contratada deverá

5.1.15. Disponibilizar ao CONTRATANTE, sem custos, todas as informações solicitadas.

CLÁUSULA SEXTA – DAS OBRIGAÇÕES DO CONTRATANTE

6.1. O Contratante obrigar-se-á a:

6.1.1. Efetuar o pagamento do objeto desta contratação, conforme previsto no presente Contrato.

6.1.2. Promover o acompanhamento e a fiscalização durante a execução do objeto, sob os aspectos qualitativos, anotando em registro próprio as falhas detectadas e comunicando à CONTRATADA as ocorrências de quaisquer fatos que exijam medidas corretivas por parte daquela, aplicando as penalidades previstas neste Contrato, se necessárias.

CLÁUSULA SÉTIMA – DA FISCALIZAÇÃO

7.1. A execução do objeto será acompanhada e fiscalizada por um representante da **CONTRATANTE**, podendo ser assistido por terceiros, cabendo-lhes dentre outros:

7.1.1 Fiscalizar o fornecimento dos produtos, observando todos os aspectos estipulados (prazo de entrega, local de entrega, observância acerca da qualidade e marca dos produtos contratados).



Prefeitura Municipal de Irapuã

Estado de São Paulo

CNPJ 45.158.532/0001-90

7.1.2. Supervisionar a execução do objeto, garantindo que todas as providências sejam tomadas para regularização das falhas ou defeitos observados;

7.1.3 Levar ao conhecimento da autoridade competente qualquer irregularidade fora de sua competência;

7.1.4 Solicitar à CONTRATADA e seus prepostos, designados por escrito, ou obter da Administração, tempestivamente, todas as providências necessárias ao bom andamento deste Contrato e anexar aos autos do processo correspondente cópia dos documentos escritos que comprovem essas solicitações de providências;

7.1.5 Acompanhar a execução do objeto, atestar seu recebimento parcial e definitivo e indicar as ocorrências de indisponibilidade do contratado;

7.1.6 Encaminhar à autoridade competente os documentos que relacionem as importâncias relativas a multas aplicadas à CONTRATADA, bem como os referentes a pagamentos.

7.2. O acompanhamento e a fiscalização acima não excluirão a responsabilidade da CONTRATADA, ficando esta responsável pelos danos causados diretamente à Administração ou a terceiros, decorrentes de sua culpa ou dolo na execução do contrato, nem conferirão ao CONTRATANTE, responsabilidade solidária, inclusive perante terceiros, por quaisquer irregularidades ou danos na execução do serviço contratado.

7.3. As determinações e as solicitações formuladas pelos representantes do CONTRATANTE, encarregados da fiscalização do contrato, deverão ser prontamente atendidas pela CONTRATADA, ou nesta impossibilidade, justificadas por escrito.

7.4. Para a aceitação do objeto, os responsáveis pelo acompanhamento e fiscalização do mesmo, observarão se a CONTRATADA cumpriu todos os termos constantes do Edital e seus anexos, bem como de todas as condições impostas no instrumento contratual.

7.5. É vedado ao Município e aos fiscais designados, exercer poder de mando sobre os empregados da CONTRATADA, reportando-se somente aos prepostos e responsáveis por ela indicados.

7.6. Durante a vigência deste contrato, a Contratada deve manter preposto aceito pela Administração do Contratante, para representá-lo sempre que for necessário.

CLÁUSULA OITAVA – DA DOTAÇÃO ORÇAMENTÁRIA

8.1. Os recursos para custeio das despesas decorrentes da presente contratação correrão à conta da seguinte dotação orçamentária, no exercício de 2017, a saber: 3.3.90.39.00 – MATERIAL DE CONSUMO.



Prefeitura Municipal de Irapuã

Estado de São Paulo

CNPJ 45.158.532/0001-90

8.2 Nos exercícios seguintes, na forma das previsões orçamentárias respectivas.

CLÁUSULA DÉCIMA – DAS PENALIDADES

10.1. Com fundamento no artigo 7º da Lei n.º 10.520/2002, a Contratada será punida com o impedimento de licitar e contratar com a União, Estados, Distrito Federal ou Municípios, pelo prazo de até 5 (cinco) anos, sem prejuízo das multas previstas neste contrato e demais cominações legais, nos seguintes casos:

10.1.1. Apresentação de documentação falsa: (cinco anos);

10.1.2. Retardamento da execução do objeto: (três anos);

10.1.3. Falhar na execução do contrato: (três anos);

10.1.4. Fraudar na execução do contrato: (cinco anos);

10.1.5. Comportamento de modo inidôneo: (cinco anos);

10.1.6. Apresentar declaração falsa: (quatro anos);

10.1.7. Cometer fraude fiscal: (quatro anos).

10.2 Para os fins do subitem 10.1.5., reputar-se-ão inidôneos atos tais como os descritos nos artigos 92, parágrafo único, 96 e 97, parágrafo único, da Lei nº 8.666/1993.

10.3. Para condutas descritas nos subitens 10.1.1, 10.1.4, 10.1.5, 10.1.6, 10.1.7, desta cláusula, e sem prejuízo das sanções nelas previstas, será aplicada multa de 20% (vinte por cento) do valor total do contrato.

10.4. A CONTRATADA responderá perante o CONTRATANTE por todos e quaisquer prejuízos de que for responsável em razão do Contrato, seja por defeito decorrente do objeto pactuado, seja por infringência da disposição regulamentar.

10.4.1 Pela inexecução total ou parcial das obrigações assumidas, a CONTRATADA está sujeita às seguintes sanções:

10.4.1.1 advertência, em simples ocorrência não remissíveis a outras penalidades;

10.4.1.2 multa na forma prevista nos subitens 10.3 e 10.4.2. ;

10.4.1.3 suspensão do direito de participar em licitações e impedimento de contratar com a Prefeitura Municipal de IRAPUÃ por prazo de até 5 (cinco) anos.

10.4.2 O CONTRATANTE aplicará à CONTRATADA as seguintes multas:

10.4.2.1 - 10% (dez por cento) do valor total do Contrato, pela inexecução total ou parcial do objeto contratual ou pelo fornecimento irregular, quantia esta reconhecida como líquida, certa e exigível, cobrável via de execução e compensável pelo Município de qualquer crédito porventura existente;



Prefeitura Municipal de Irapuã

Estado de São Paulo

CNPJ 45.158.532/0001-90

10.4.2.2 – Multa de 0,1% (um décimo por cento) do valor mensal da fatura ao dia, em dobro no caso de reincidência no mesmo mês, na hipótese de não atendimento e solução dos problemas que forem atribuídas a Contratada, no prazo de 24 (vinte e quatro) horas a contar da intimação.

10.4.3 Considera-se fornecimento irregular o descumprimento não justificado, dos prazos estipulados nas Ordens de Entrega emitidas pelo CONTRATANTE e comprovadamente recebida pela CONTRATADA.

10.4.4 As multas aplicadas pelo CONTRATANTE serão descontadas dos valores devidos à CONTRATADA ou recolhidas na conta corrente ou Tesouraria do CONTRATANTE pela CONTRATADA, no prazo de quinze dias, a partir da data de notificação, em caso de não haver saldo suficiente para o desconto.

10.4.5 Em qualquer hipótese, a CONTRATADA será notificada para apresentação de defesa prévia, no prazo de 05 (cinco) dias úteis, contados da notificação.

10.5. Esgotados os meios administrativos para cobrança do valor devido pela Contratada ao Contratante, este será encaminhado para inscrição em dívida ativa, devendo ser cobrado por via judicial.

10.6. Das decisões de aplicação de penalidade caberá recurso nos termos do artigo 109 da Lei Federal nº 8.666/93, observados os prazos ali fixados.

10.7. Recursos contra decisões de aplicação de penalidade devem ser dirigidos à Autoridade superior Sr. Prefeito Municipal.

10.7.1. Não serão conhecidos recursos enviados pelo correio, telex, fac-símile, correio eletrônico ou qualquer outro meio de comunicação, se, dentro do prazo previsto em lei, sua petição de interposição original não tiver sido protocolizada.

CLÁUSULA DÉCIMA PRIMEIRA – DA RESCISÃO

11.1. A inexecução total ou parcial deste contrato ensejará sua rescisão, conforme disposto nos artigos 77 a 80 da Lei nº 8.666, de 21 de junho de 1993. A rescisão deste contrato poderá ser:

- a) Determinado por ato unilateral e escrito da Administração do Contratante, nos casos enumerados nos incisos I a XII e XVII do artigo 78 da lei acima mencionada;
- b) Amigável, por acordo entre as partes, reduzida a termo, desde que haja conveniência para a Administração do Contratante;
- c) Judicial, nos termos da legislação vigente sobre a matéria;

11.2. A rescisão administrativa ou amigável deverá ser precedida de autorização escrita e fundamentada da autoridade competente;



Prefeitura Municipal de Irapuã

Estado de São Paulo

CNPJ 45.158.532/0001-90

11.3. Os casos de rescisão contratual serão formalmente motivados nos autos do processo, assegurado o contraditório e a ampla defesa.

11.4. Assegurados o contraditório e a ampla defesa, a empresa contratada terá seu contrato rescindido quando for:

- a) Suspensa temporariamente para licitar e impedidas de contratar com esta Administração nos termos do inciso III do artigo 87 da lei 8.666/93 e suas alterações posteriores;
- b) Impedida de licitar e contratar nos termos do art. 7º da Lei 10.520/02;
- c) Impedida de licitar e contratar nos termos do art. 10º da Lei 9.605/98;
- d) Declarada inidônea pelo Poder Público e não reabilitadas.

CLÁUSULA DÉCIMA SEGUNDA – DO FORO

12.1. Fica eleito a Comarca de Urupês, Estado de São Paulo, com exclusão de qualquer outro por mais privilegiado que seja para dirimir eventuais questões oriundas do contrato.

12.2. E por estarem assim justas e contratadas, as partes assinam este contrato em 03 (três) vias de igual teor e forma, obrigando-se por si e por seus sucessores, na presença de duas testemunhas abaixo assinadas, para que surtam todos os efeitos de direito, dando-se publicidade ao ato mediante publicação de seu resumo na Imprensa Oficial.

Prefeitura Municipal de IRAPUÃ, _____.

MUNICÍPIO DE IRAPUÃ

Contratante

Contratada

TESTEMUNHAS:

- 1.
- 2.